EL ADELANTADO DE SEGOVIA

Año CXIII • Número 36.640 • www.eladelantado.com • **Martes 19 de abril de 2016** • **1'30 €**

Diario Independiente fundado en 1901 por Don Rufino Cano de Rueda

CCOO pone en marcha un centro de orientación a trabajadores extranjeros

EL SINDICATO PRESTA SERVICIOS DE INFORMACIÓN Y ASESORAMIENTO LABORAL

SEGOVIA 6

Álvarez pide depurar responsabilidades por los derrumbes de Coca

ACUSA A LA CHD DE LOS DESPRENDIMIENTOS, AL NO EJECUTAR UN MURO PROYECTADO

PROVINCIA 19

Eneko Gañán forma parte del cuarteto arbitral de la copa del Rey de rugby

EL COLEGIADO SEGOVIANO AFIRMA HABER DISFRUTADO DE "UNA EXPERIENCIA ÚNICA"

DEPORTES 34

▶AGRICULTURA

Vallelado espera disponer en dos años de ajos libres de enfermedades

▶**Subvención** Las diputaciones de Valladolid y Segovia conceden ayudas para proseguir con las investigaciones

▶**Metas** Prodestur quiere un banco de semillas para que los productores no dependan de laboratorios SEGOVIA 4 Y 5

Sones canarios llenan de música el Ayuntamiento

Veinte años llevan hermanadas las ciudades de Segovia y San Bartolomé de Tirajana (Gran Canaria) y desde el principio, cada año, una delegación de canarios visita la capital y la provincia durante una semana, para conocer a fondo todo lo que ofrece al turista. Los 60 canarios que están en Segovia estos días llevaron su son hasta el Ayuntamiento. / FOTO: KAMARERO SEGOVIA 8

▶SUCESOS

Roban dinero y diverso material óptico en un comercio de la Calle Real

▶Los delincuentes accedieron al comercio a través de un patio interior del edificio aprovechando el fin de semana ▶La Guardia Civil descubre en Villaverde de Íscar 190 toneladas de piñas robadas SUCESOS 10 Y 11

Y ADEMÁS...

POLÍTICA

Podemos Segovia respalda el 'no' al pacto PSOE-C's

Podemos ha consultado a sus bases si quieren que el partido apoye un Gobierno con el pacto PSOE-Ciudadanos, a lo que un 88,23 por ciento votó que 'no'. La procuradora Natalia del Barrio y el candidato al Congreso Daniel L. Vela, apuestan por un "Gobierno del cambio". SEGOVIA 12

MUNICIPAL

UPyD quiere que se conozcan todos los detalles de los viajes oficiales

UPyD pedirá en el pleno que se hagan públicos los detalles de los viajes oficiales, algo que se hará en el Portal de Transparencia, según la alcaldesa. SEGOVIA 7

EDUCACIÓN

El colegio Maristas gana el segundo premio de Buenas Prácticas de Innovación SEGOVIA 17

TRIBUNALES

Piden prisión para los responsables de Manos Limpias y Ausbanc por extorsiones NACIONAL 23

CASTILLA Y LEON 21 Y 22

Valdeón espera que Báñez siga apostando por las políticas activas de empleo

La Junta trabaja en la creación de una unidad de diagnóstico avanzado de enfermedades raras

|TRIBUNA| MANUEL FERNÁNDEZ FERNÁNDEZ (*)

La ciudad 'no' conmemora, aunque sí la parroquia y la cofradía de S. Millán, el 150 Aniversario del nacimiento de Aniceto Marinas

SÓLO UNA NOTA INFORMATIVA en la página 14 de este diario, de 13 de los corrientes recordaba a los segovianos que hace siglo y medio, el 17 de abril de 1866, nacía en nuestra ciudad el más preclaro, insigne y universal artista del siglo pasado, junto con Collaut Valera y Benlliure, el escultor e imaginero Aniceto Marinas García, pero la nota decía 'La ciudad conmemora los 150 años…', cuando la ciudad, su Ayuntamiento, no ha recordado en absoluto, tan significada fecha de su Hijo Predilecto, que sólo la parroquia de San Millán, en la que Marinas fue bautizado, y la cofradía que en torno a sus dos singulares imágenes que donó a la parroquia, con más impulso y ánimo personal que medios materiales, han recordado y celebrado tan señalada fecha.

No sé si por supina ignorancia, o intencionado desprecio, el Concejo ha pasado de celebrar acto alguno que recordase al que fue reconocido por la ciudad como 'su' Hijo Predilecto de Segovia, nombramiento que hizo el 20 de julio de 1908, ayuntamiento que colocó una placa en la fachada de la casa natal, número 10 de la calle que así mismo le dedicó el consistorio, como 'Calle del Escultor Marinas' (antes llamada 'de los caballeros'), y que por suscripción popular, en 1959 le erigía un monumento con el busto del insigne artista segoviano, obra del que fue su amigo y compañero, Mariano Benlliure, ambos directores de la Real Academia de Bellas Artes de 'San Fernando', de Madrid, en los Jardinillos de San Roque, próximos a su casa natal, en pleno barrio de San Millán.

El sábado 16 de abril parroquia y cofradía celebraban una misa en sufragio de su alma y seguidamente tenía lugar la presentación 'en la sociedad segoviana' del libro 'Aniceto Marinas: Grita el bronce, habla la piedra y reza la madera. Vida y obra del escultor', auténtica enciclopedia sobre nuestro, lleno de premios, honores y distinciones paisano, Aniceto Marinas García, libro del que es autor otro Hijo Predilecto de Segovia, Antonio Horcajo Matesanz, polifacético personaje, apóstol de nuestra tierra allá por donde va, actualmente como presidente del Centro Segoviano en Madrid, cargo que así mismo ejerció nuestro referido artista.

Como resumidísimo índice de la obra de nuestro más internacional y laureado vecino diré que nos dejó en nuestra, y 'su', ciudad, monumentos al '2 de mayo' o a la memoria de los artilleros formados en Segovia, Daoiz y Velarde, el caudillo comunero Juan Bravo, el busto de José Rodao, así como el impactante conjunto de 'Hermanitos de Leche', cuya copia en piedra podemos disfrutar en el zaguán del palacio provincial, como auténtica lección de sociología y ternura, obra que le mereció la Medalla de Honor de las Bellas Artes, o la 'modelo dormida', y, por supuesto, las dos singulares imágenes de 'La Soledad al pie de la Cruz' y el 'Santo Cristo en su Última Palabra' que donó a su parroquia, y que sirvieron para crear la cofradía el último día del año 1930, entre otras muchas, así como su destacada y amplia obra en Madrid, el monumento a Alfonso XII en el Parque de El Retiro, la estatua de Velázquez en la entrada al Museo de El Prado, la estatua de Eloy Gonzalo, 'Héroe de Cascorro', de El Rastro, monumento de 'El 2 de mayo', el frontis de la fachada principal del Palacio de Buenavista (Cuartel General del Ejército)…, o por toda España el Cerro de los Ángeles con el Sagrado Corazón, de 11 metros de altura, el Monumento a las Cortes de Cádiz, los relieves de los Amantes de Teruel, en esta capital aragonesa, Guzmán el Bueno en León, Concepción Arenal en Orense, Marqués de Comillas, en Mieres, Legazpi, en Zumárraga…, con cientos de meritorias obras por toda nuestra geografía.

No es poco una misa aplicada por su alma, y la edición de un completísimo libro de su vida y obra, pero cuando el concejo no para de dedicar actos y homenajes a otros destacados personajes como el poeta andaluz Antonio Machado, al que no cesan de darle homenajes de calles, museo, estatua, instituciones, y…hasta a su amor platónico le dedicaron la estación del AVE, como 'Segovia-Guiomar', al maestro folclorista de Valverde del Majano, Agapito Marazuela, o a los malagueños José Zambrano y su hija María, ambos pedagogos y profesores en centros docentes de la ciudad…, por supuesto todo ello justificado por ser personajes destacados de la cultura, pero que no se haya siquiera mencionado a uno de los más importantes segovianos, su Hijo Predilecto Aniceto Marinas, que entre decenas de altos cargos, honores y recompensas se le concedió la Gran Cruz del Mérito Militar, o la Gran Cruz de Alfonso el Sabio…, y Segovia, por bien nacida, agradecida siempre le ha reconocido lo que Marinas dio a Segovia, desde las presencias de los Reyes en la inauguración de sus monumentos, a otras corporaciones municipales que le nombraron su Hijo Predilecto, y le concedieron los susodichos honores y reconocimientos, hoy choca tal apatía.

Tanto silencio, o desaire, para este ilustre segoviano que el 17 de abril de 1866 nacía al mundo, al arte y a la cultura en el número 10 de 'su' calle, la que un día le dedicó una anterior corporación, es injustificable sea por ignorancia u olvido, o sea por diferencias ideológicas... Imperdonable.

Tan de puntillas ha pasado el concejo por la importante efeméride de siglo y medio del nacimiento de su preclaro Hijo Predilecto, que a mí, seguidor y admirador de la vida y obra del escultor que en la bonita frase resumen de Antonio Horcajo sobre la obra de Marinas 'hizo gritar al bronce, hablar a la piedra y rezar a la madera' no pude leer la nota de El Adelantado, por mi reciente operación de cataratas, y…'tal vez me perdí el ciclo de brillantes actos del Concejo a su Hijo Predilecto: actos religiosos, excursiones por itinerarios de su obra, exposiciones, conferencias, mesas redondas, edición de folletos, visitas organizadas…'.

——

(*) (Ex Hermano Mayor de la Cofradía de 'La Soledad al pie de la Cruz y el Stº. Cristo en su Última Palabra').

|UNAS HISTORIAS DE LA SEGOVIA DE AYER| JOSÉ MARÍA MARTÍN SÁNCHEZ

Una jornada con los veraneantes en La Granja

QUE LA GRANJA fue uno de los lugares de veraneo tradicional desde que la monarquía se hizo visible en el Real Sitio no es cuestión que vaya a descubrir ahora en estas cuatro líneas. Que no. Simplemente, que paseando una tarde por el Medio Punto pensé (que ya es) cómo serían aquellos parajes y sus gentes en los veranos. Sin más, me fui directo al calendario y en uno de principios del siglo XX, aquel que dejamos atrás hace ya ni-te-cuento de años, me encontré con "pasajes" como los que detallo.

Pues, sí. Había mucho personal. Sobre todo gentes con título, nobles que se codeaban con miembros de la Casa Real o estaban cerca de ellos. No sé si ustedes conocerían algunas de estas personas, veraneantes habituales del lugar: Marqueses de Haro, Jura Real, Monteagudo, del Solar; condesa del Grove, de los Villares; condes de Albiz, Vallellano, Sanjorge, Villaverde; duque de la Conquista…

Muchas de estas familias se reunían todas las mañanas en los jardines, junto al Patio de la Herradura, en el lugar conocido como "El Corro". Allí, en tan privilegiado lugar, les visitaba la Infanta Isabel. Estaba con ellos desde las 12, o mediodía, hasta la hora en que "llamaban" para la comida.

Después de comer, se dice que sobre las cuatro de la tarde, el campo de tenis "El Tiro", estaba muy animado. Otros, por el contrario, escogían los parajes de Casa de la Mata, Mata la Saúca, Posaderas y la Fuente del Cochero para organizar meriendas, y/o cortar trajes (Ej. "he pasado la tarde con unas amigas tomando café y cortando trajes", vulgarmente conocido como murmurar), y estar en el lugar hasta las primeras horas nocturnas.

Me comentaron también, que en la noche de los domingos, la colonia acudía al "Blas Club" donde había baile a lo largo de toda la temporada o campaña. No era un mal programa. También se podía ampliar con el espectáculo del Campo Polo, con un amplio calendario de actividades deportivas.

Era eso, a grandes rasgos, lo que les quería contar.

———————————

Prosigo con otros "cantares". No sé si lo sabrán, pero seguramente, si es que lo saben, ni se acuerdan. Les informo con meridiana claridad que don Antonio Machado Ruiz, nacido en Sevilla un 26 de julio del año 1875, tomó posesión de su cátedra de francés en el Instituto de Segovia el día 1 de diciembre de 1919. Tenía 44 años. Sepan también, que el santoral católico celebra en ese día primero de diciembre, la festividad, entre otros, de San Rogato. Que, por si no tuvieran noticia de ello, fue un monje africano.

———————————

El Pleno en la Diputación de Segovia del día 2 de diciembre de 1919 tiene conocimiento de una Real Orden por la que se dispone: "Los sueldos de los empleados sean la primera atención que se satisfaga, con preferencia de las dietas de los diputados". En el debate los políticos se sienten dolidos, pues entiende que la Orden llega como amonestación, "cuando en Segovia, así lo expresaron, no cobran esas dietas hasta tanto se han satisfecho **la mayoría** de las atenciones de la Diputación".

Lo que sucede es que cuando el río suena es, normalmente, porque los músicos y sus instrumentos se cayeron al agua. Es un decir. Que a lo mejor no; pero, y si sí.

———————————

Era alcalde de ésta Juan González Salamanca, por lo que le "tocaba en suerte" tener que sancionar. Bueno. Pues, un día del mes de enero de cuando habían transcurrido pocos años del siglo XX, dispuso que se multara con 5 pesetas a cada uno de los dos lecheros, uno de Segovia, el otro de Navafría, por el "capricho" de vender leche en malas condiciones para el consumo. Dejando dicho: "se castigará con mano dura a todo industrial que, tanto en artículos como en la medida de peso, no cumpla lo ordenado". Desde entonces y un poco después, la leche tuvo menos agua añadida.

Dicho queda.

|CARTAS AL DIRECTOR|

Carta abierta a los voluntarios de la MMCSG 2016

Señora directora:

Estimados voluntarios de la MMCSG:

Quiero agradeceros nuevamente el que dispusiéramos de parte de vuestro tiempo para celebrar una fiesta deportiva el domingo día 10 de abril.

Como bien sabéis el voluntario por definición es la persona que, por elección propia, dedica una parte de su tiempo a la acción solidaria, altruista, sin recibir remuneración por esto.

Pudiendo decir entonces que voluntario suena a un esfuerzo, a una actividad que nos deja una sensación de satisfacción del deber cumplido, a sentirte parte de la celebración de un evento deportivo muy grande, a ayudar a ejercer una actividad deportiva a que otras personas para que disfruten de una experiencia única corriendo por las calles de La Lastrilla y de Segovia.

Por lo que para mí los voluntarios sois pequeños héroes, que con vuestra acción solidaria y sin recibir nada a cambio realizáis una actividad encomiable, pudiendo recompensaros solamente con una experiencia que moviliza las sensaciones más profundas de vuestro ser como persona y con una prenda deportiva.

Lo dicho, gracias por todo a cambio de nada.

FRANCISCO JAVIER PASCUAL,
COORDINADOR
DE LOS VOLUNTARIOS
DE LA MMCSG 2016

|SEGOVIA, DESDE SEGOVIA| PABLO MARTÍN CANTALEJO

Gastronomía y turismo

Los pasados meses, a causa de la bonanza climatológica, los restaurantes y bares segovianos registraron una notable afluencia de clientes, expresada en buena parte en aquellos que disponen de terrazas al aire libre, según ha manifestado Julián Duque, presidente de la asociación que les agrupa. Y ahora, de cara al verano, que se espera sea "como debe ser un verano", tienden un "puente" para que los clientes puedan seguir disfrutando de la gastronomía segoviana. He aquí, por lo tanto, la puesta en marcha de la XXIV Semana de Cocina Segoviana, que se ha encargado de montar, como es costumbre, la Agrupación Industrial de Hosteleros Segovianos (AIHS), que este año ha conseguido reunir a un total de 21 restaurantes de la capital y, dato importante, varios también de la provincia, que ya en años anteriores estuvo representada en este acontecimiento culinario.

Los "proyectos" de los restaurantes, de cara a esta Semana, fueron expuestos y explicados en la sesión inaugural de la misma, en El Pórtico Real, haciéndose constar que durante la celebración de ella hay menús para mediodía y para la noche, estos últimos a menor precio. Pero, aparte de estos datos de cara al posible consumidor, lo que sí hay que destacar es la total entrega y el entusiasmo de los cocineros y demás personal responsable de los distintos establecimientos, que en esta ocasión se vuelcan en idear unas ofertas realmente sugestivas.

Pero, aparte de estos datos de cara al posible consumidor, lo que sí hay que destacar es la total entrega y el entusiasmo de los cocineros y demás personal responsable de los distintos establecimientos, que en esta ocasión se vuelcan en idear unas ofertas realmente sugestivas

Y como continuación de esta Semana, he aquí que también "actúa" de nuevo la Asociación de Camareros de Segovia y Provincia, mediante la organización del IV Congreso Regional de Turismo y Gastronomía, que ya en ediciones anteriores ha dado resultados totalmente positivos, bajo el "mando" de mi tocayo, y "sin embargo" buen amigo, Pablo Martín Martín. Detrás de él, un equipo eficaz con Pali como coordinador, que sacarán adelante con nuevos y buenos resultados el nuevo congreso. Dentro de la programación del mismo, y tras su inauguración oficial en el Teatro Juan Bravo, el próximo 3 de mayo, estarán reuniones técnicas sobre turismo religioso y turismo enológico, la fiesta de exaltación del cochinillo segoviano en el Azoguejo, el 43 Concurso Nacional de Coctelera y otras varias actividades.

La hostelería segoviana "se mueve", esta es la conclusión a la que se puede llegar, y es que, a pesar de su ya muy reconocida fama fuera de nuestras fronteras provinciales, en estos momentos y en las actuales circunstancias, nadie puede "dormirse sobre los laureles" y hay que seguir esforzándose en atraer al cliente, tanto local y de la provincia como a los muchos residentes fuera de ella que gustan de saborear la gastronomía segoviana, afianzada ya plenamente dentro del panorama nacional, sin necesidad de que ostente ningún título más o menos oficial, y bien reconocida por los aficionados a la buena mesa.

|TRIBUNA| ANDRÉS ABERASTURI

¿En qué tejado está la pelota?

Por abrumadora mayoría —quién lo iba a pensar— las bases/círculos/o como se llamen de Podemos han condenado a la hoguera el apoyo al posible pacto del PSOE con Ciudadanos y han elevado a las alturas la llamada "vía valenciana" como salida natural al caos reinante. Lo bueno de estas consultas es que cuando las anuncian los líderes, ya adelantan lo que piensan votar ellos a la vez que advierten que si los resultados no cuadran, tendrían que irse todos, lo cual supondría, naturalmente, un descalabro en el partido cada vez más de Pablo Iglesias. O sea que todo sigue igual; cada uno de los protagonistas culpa al otro del fracaso de todos. Para los socialistas la pelota está en el tejado de Podemos; para Podemos en el tejado del PSOE, lo mismo que dice el PP; para Ciudadanos que va por libre -con el riesgo que eso supone de quedarse al final en una indefinición interesada-, la famosa pelota está en todos los tejados menos en el suyo que andan los pobres tratando de salvar los muebles de esta legislatura corriendo de Génova a Ferraz no se sabe muy bien para qué, porque ni ellos quieren a Rajoy ni Sánchez está dispuesto a escuchar ni una palabra del PP.

Y mientras, aquí, seguimos a escándalo diario discutiendo si la entrevista de Evole a Otegui era o no conveniente. Pues claro que lo era y más aún después de escuchar las respuestas radicalmente inmorales, dolorosas y llenas de vergüenza ajena del que alguien calificó como "hombre de paz". Pues cómo serán los de guerra... Porque hay guerras con tiros en la nuca y otras que bendicen la sangre derramada, la justifican, la entienden y hasta llegan a asegurar que una buena parte del Estado —una buena parte de todos nosotros— en el fondo añoramos los secuestros, la barbarie de Hipercor, los atentados, los asesinatos a sangre fría. Ya te vale Otegui; te has retratado con tu justificación de la violencia -si no la condenas, la justificas- y con tus eufemismos llamando a las cosas no por su nombres, asesinos, terroristas, encarcelados tras juicios justos y huidos de la justicia española con las manos llenas de sangre. Pero no merece la pena ni detenerse un segundo más en tu aberrante visión de las cosas. Dejemos en su mundo al tal Otegui en su pesadilla y volvamos a la realidad que nos ocupa a todos estos días.

A mí me parece que hay demasiados tejados y sólo una pelota. De este laberinto que ha traspasado las fronteras ideológicas para convertirse ya en algo personal, no se puede salir. Porque el partido de Rajoy, ganador de las elecciones, se cree que con eso basta y se niega a ver la realidad, da la callada por respuesta y espera y espera, como si no pasara nada, no se sabe muy bien a qué o a quién. Sigue paseando a su líder al que se cuestiona ya desde dentro del partido digan los que digan sus más afines, y esos paseos se convierten en un deja vu anterior a las elecciones. Sánchez y su PSOE se empeñaron en negar el pan, la sal y la palabra al PP pese a que las cuentas no cuadraban y los posibles pactos son imposibles. Podemos se monta su número y se siente despreciado porque el PSOE y Ciudadanos, no aceptan sus 20 puntos y se niegan a borrar las 200 propuestas del acuerdo al que habían llegado entre los dos.

Este país es hoy como un juego de manos de ese genio llamado para Tamariz: peroratas mucho más aburridas que las del mago pero con el mismo resultados: el personal no sabe dónde está la pelotita, en que tejado duerme. Lo de Tamariz ha sido una exageración: él es un mago mundial y lo de aquí un juego de trileros de esquina.

GABINETE SAN ROQUE
C/Escultor Marinas, 7, 1º B. Segovia
Telfs. 921 46 22 22 - 921 46 61 06
martin@gsanroque.es
HERENCIAS · ACCIDENTES DE TRAFICO · DESPIDOS
DIVORCIOS · PRODUCTOS BANCARIOS · CLÁUSULA SUELO
CONSÚLTENOS SIN COMPROMISO SOMOS ABOGADOS

EL ADELANTADO DE SEGOVIA

EDITA:
EL ADELANTADO DE SEGOVIA, S.L.
D.L. SG.7 1958

EDITOR
CARLOS HERRANZ CANO

DIRECTORA
TERESA HERRANZ DE CONTRERAS

Gerente
Carlos Rebollar Herranz

Director Comercial
Paul Herranz Martins

Redactor Jefe
Florentino Descalzo San Frutos

Redacción, Administración y Publicidad
Calle Morillo, 7 (junto Jardín Botánico)
40002 Segovia
Teléfono centralita: 921 43 72 61
Teléfono publicidad: 921 46 12 12
Fax 921 44 24 32

Correo electrónico redacción:
redaccion@eladelantado.com

Correo electrónico publicidad:
publicidad@eladelantado.com

Difusión controlada por la OJD

VISTO y NO VISTO

Foto: **Kamarero**

Hombre 'orquesta' de lo audio-visual

Esta sección está abierta a la participación. Si usted tiene alguna fotografía curiosa o significativa referida a la vida cotidiana de la ciudad o de la provincia, puede enviárnosla por correo postal o electrónico: redaccion@eladelantado.com

El Colegio Claret dedica la Semana Solidaria a empoderar a las mujeres. PÁGINA16

La Merienda Solidaria se celebrará en el patio del Colegio Claret.

SUCESOS La Guardia Civil halla en Villaverde de Íscar 190 toneladas de piñas robadas. PÁGINA 11

COCA Álvarez sostiene que los derrumbes se producen debido a la que CHD no hizo un muro. PÁG.19

DIPUTACION | CONSEJO RECTOR DE PRODESTUR

Valladolid y Segovia seguirán financiando las investigaciones para mejorar el ajo de Vallelado

Inversión. Cada diputación aportará 4.000 euros anuales durante cuatro ejercicios, con el objetivo de proseguir los estudios tendentes a la obtención de plantas libres de enfermedades

Objetivo. Desde la asociación 'Ajo de Vallelado' se espera poder suministrar a los productores semillas sanas, en el año 2018, evitándolos así tener que recurrir a laboratorios privados

Plantación de ajos de Vallelado en uno de los 32 municipios que están incluidos en su zona de

GUILLERMO HERRERO / SEGOVIA

Las diputaciones de Valladolid y Segovia continuarán subvencionando investigaciones para mejorar el ajo de Vallelado. La de Segovia aprobó ayer —en el consejo rector de Prodestur, presidido por Francisco Vázquez— entregar 4.000 euros anuales durante cuatro ejercicios a la asociación 'Ajo de Vallelado'. Su homóloga de Valladolid destinará idéntica cantidad al colectivo que reúne a los productores, para que prosigan con su trabajo, tendente a conseguir ajos totalmente sanos.

La diputada de Prodestur, Magdalena Rodríguez, explicó, al finalizar el consejo rector de Prodestur, que el apoyo de las dos diputaciones a la asociación 'Ajo de Vallelado' busca, a medio plazo, la creación de "un reservorio de meristemos de ajo sanos al que puedan acudir los agricultores, sin necesidad de tener que depender de laboratorios privados".

Rodríguez quiso recordar que la Diputación de Segovia viene colaborando desde 2008 con los productores, a los que ayudó a crear la denominada asociación 'Ajo de Vallelado', cuyo fin principal es el de impulsar investigaciones que permitan la obtención de una simiente sana. Además, este colectivo pretende promocionar su producto, que se distingue entre todas las variedades de ajo por la uniformidad y gran tamaño de sus dientes, más del doble que los importados.

Al apoyo de la Diputación de Segovia se sumó, años después, la de Valladolid, debido a que en esa provincia hay términos municipales incluidos en la zona de producción del ajo de Vallelado.

El principal apoyo de la Diputación de Segovia a los productores fue a través del laboratorio del Consorcio Agropecuario, que inició investigaciones para la obtención de plantas libres de virus. De acuerdo a las explicaciones ayer ofrecidas por el presidente de la asociación 'Ajo de Vallelado', Óscar Cuéllar, en los años precedentes se habían detectado "problemas sanitarios" en la planta que provocaron que la producción de esta variedad entrara en declive, quedando amenazada su pervivencia. A similitud de los agricultores de ajo morado de La Mancha, los de Vallelado también quisieron apostar por la investigación en aras de lograr que su producto mejorara sanitariamente, lo que a su vez garantizaría su continuidad.

El complejo proceso para la obtención de una semilla sana comienza en el laboratorio, donde se cultivan meristemos. En su momento, las diputaciones de Valladolid y Segovia aportaron, cada una, 12.000 euros para la construcción de dos túneles de multiplicado y un invernadero. Finalmente, tras varios años de cultivo de las semillas sanas en invernadero, los productores pueden proceder a su siembra en el campo.

"Esperamos dentro de dos años, en 2018, contar con las suficientes semillas sanas para proveer a nuestros socios", pronosticó el presidente de la asociación 'Ajo de Vallelado', a la que en la actualidad están adscritos un total de 16 productores, procedentes de las provincias de Valladolid y Segovia. Según las estimaciones de esa entidad, hoy en día se cultivan alrededor de 500 hectáreas de 'Ajo de Vallelado'.

Como se recordará, la denominación 'Ajo de Vallelado' está registrada desde 2014 como 'Marca de Calidad'. La zona de producción abarca 32 municipios, de los que 17 pertenecen a Valladolid y 15 a la de Segovia. Estos últimos son Villaverde de Íscar, Fuente el Olmo de Íscar, Samboal, Fresneda de Cuéllar, Chañe, Remondo, Mata de Cuéllar, Vallelado, San Cristóbal de Cuéllar, Cuéllar, Frumales, Olombrada, Membibre de la Hoz, Aldeasoña y Fuensaúco de Fuentidueña.

El pasado año, 2015, los miembros de la asociación 'Ajo de Vallelado' se incorporaron a la 'Alimentos de Segovia', una marca creada por la Diputación de Segovia que abrió sus puertas a este producto de calidad, cuyas propiedades han sido reconocidas el Instituto Tecnológico Agrario de Castilla y León (ITACYL) y por grandes cocineros, ya que confiere mucho aroma y sabor a las comidas. En la actualidad, el 'Ajo de Vallelado' está considerado como el ajo autóctono castellano leonés por excelencia.

AL DÍA | LOS VIAJES INSTITUCIONALES EN EL PORTAL DE TRANSPARENCIA

UPyD presentará una moción en el próximo pleno del Ayuntamiento a través de la cual solicitará a la corporación que apruebe "hacer públicos los viajes de los cargos públicos que se realizan con cargo a los presupuestos de la corporación y entes dependientes. En esta información se incluirá el motivo y destino del viaje, la duración de la estancia, medios de transporte utilizados y actividad pública programada (reuniones, actos públicos, etcétera)". La alcaldesa, Clara Luquero, dijo haberse sorprendido ante esta petición, porque el concejal de Participación Ciudadana ya explicó a todos los grupos que esa información se iba a incluir en el Portal de Transparencia del Ayuntamiento, accesible desde la web municipal.

producción. / EL ADELANTADO

Porqué el ajo de Vallelado es especial

La gran calidad del 'Ajo de Vallelado' se debe a la interacción de diversos factores, como que la variedad cultivada es un ecotipo o subpoblación genéticamente diferenciada y restringida a un hábitat específico, lo que le otorga una genética adaptada a las condiciones climáticas y de suelo particulares del entorno de Vallelado.

Por otra parte, la zona de producción tiene el clima más duro de todas las regiones ajeras de España, ya que el cultivo está sometido a los mayores saltos térmicos, desde los -15º C en invierno —época de plantación—, a temperaturas superiores a 40º C en verano, durante la recolección.

Para que un ajo tenga la denominación 'Ajo de Vallelado', debe haber sido plantado en su zona de producción, y dentro de ésta se descartan todas aquellas parcelas cuya superficie sea arenosa. Además, con el objetivo de romper el ciclo de algunas enfermedades y parásitos del ajo, el cultivo anterior debe ser cereal (excepto maíz), leguminosa o barbecho.

Desde la preparación de la simiente a la recolección, el cultivo es manejado con gran esmero, conjugando la tradición con la tecnología y asegurando la mejor calidad.

Reunión, ayer, del consejo rector de Prodestur, presidido por Francisco Vázquez. / EL ADELANTADO

Prodestur contará con una nueva página web

Ofrecerá información de las dos áreas de competencia del organismo, la turística y la agropecuaria • Entrará en funcionamiento este año

G.H. / SEGOVIA

Prodestur, el organismo de la Diputación que aglutina a los extintos Patronato Provincial de Turismo y Consorcio Agropecuario Provincial, contará a partir de este año con una nueva página web. Así lo decidió ayer su consejo rector. La nueva web incluirá las dos áreas de competencia de Prodestur, la referente al turismo y la agropecuaria.

Al término de la reunión, la diputada de Prodestur, Magdalena Rodríguez, justificó la nueva web indicando que, hasta ahora, se contaba con la página *www.segoviaturismo.es*, que a su juicio "estaba obsoleta" y que, además, no trataba temas agropecuarios.

Rodríguez avanzó que, en las próximas semanas, saldrá a licitación dicha página web, cuyo presupuesto de construcción ronda los 30.000 euros. La diputada de Prodestur reveló que su departamento ya pretendió, en 2015, poner en funcionamiento una web, pero dificultades de diverso tipo fueron retrasando su desarrollo. En principio, desde Prodestur se espera que, una vez que entre en funcionamiento la página, se abandone el dominio www.segoviaturismo.es

LA FRASE

«La web actual está obsoleta y, además, no ofrece información de la sección agropecuaria»

MAGDALENA RODRÍGUEZ
Diputada de Prodestur

Durante el consejo rector de Prodestur, Rodríguez informó de las últimas actuaciones del organismo para la promoción turística, como su presencia en la reciente Feria de Turismo de Barcelona. De igual forma, en mayo asistirá a la de Bilbao.

En lo referente a la sección agropecuaria de Prodestur, se dio cuenta de la adquisición de un nuevo vehículo, que será utilizado por los técnicos del laboratorio que realizan análisis en municipios de la provincia. Sobre estos servicios, Rodríguez informó que "cada vez son más los pueblos que nos piden que analicemos su agua". De acuerdo a sus datos, "cerca de las tres cuartas partes de los ayuntamientos" utilizan ese servicio. Además, el nuevo servicio de análisis de agua de las piscinas está siendo usado ya por casi la mitad de los pueblos.

▶ LABORAL

CCOO recupera el Centro de Información a Trabajadores Extranjeros (CITE)

El servicio que presta el sindicato atendió el pasado año a más de un centenar de personas

• Los salarios por debajo del convenio, los impagos de nóminas y las jornadas laborales excesivas son los problemas más comunes de los atendidos en este centro.

Isabel Caballero y José Antonio López Morillo presentaron los servicios que presta el CITE a los extranjeros. / KAMARERO

M.GALINDO / SEGOVIA

El asesoramiento a los trabajadores extranjeros que desempeñan su actividad profesional en la provincia, así como la formación sobre derechos laborales para favorecer su integración son las líneas fundamentales del trabajo del Centro de Información a Trabajadores Extranjeros (CITE); un programa puesto en marcha por el sindicato Comisiones Obreras (CCOO) que recupera esta actividad después de atender el pasado año a más de un centenar de personas. Las características del programa fueron dadas a conocer ayer por el secretario provincial de CCOO, José Antonio López Morillo y la asesora de Migraciones del sindicato y responsable del CITE, Isabel Caballero, que explicaron que este servicio está concebido como "un puente de entrada a la resolución de los problemas laborales que los extranjeros tienen al incorporarse al empleo, así como un punto de encuentro con los empleadores y empresarios".

Caballero manifestó que el servicio, de carácter gratuito, se plantea desde la doble vertiente de la atención individualizada a los extranjeros que lleguen en demanda de información o asesoramiento, así como de la intervención grupal a través de charlas informativas y acciones formativas en materia de derechos sociolaborales. En este sentido, indicó que la experiencia del pasado año sitúa como los principales problemas que plantean los extranjeros aquellos relacionados con el salario (impago o reducción de nómina según convenio) o el exceso de horas de la jornada laboral, así como las posibles irregularidades en la modalidad de contratación. Además, el CITE presta servicios de asesoramiento relacionados con la obtención de recursos como la tarjeta sanitaria, la homologación de títulos, la legalización de documentos o la obtención de permisos de residencia de larga duración y trámites de nacionalidad.

Isabel Caballero explicó que el perfil del extranjero que acude al CITE es el de una persona desempleada que acude en demanda de ayuda para la búsqueda de empleo o la obtención de ayudas y subsidios, o bien la de un trabajador que evidencia problemas en su relación laboral. Por nacionalidades, los marroquíes son los principales usuarios de este servicio, junto a rumanos y búlgaros por ser estadísticamente quienes mayor presencia tienen en la provincia.

El hogar, la hostelería y la industria agroalimentaria son los nichos de empleo que cuentan con mayor número de trabajadores extranjeros en la provincia, aunque Isabel Caballero señaló que la crisis ha hecho decrecer su número ya que muchos de ellos han regresado a sus países de origen o han emigrado a otras provincias en busca de nuevas oportunidades.

Cáritas apuesta por el envejecimiento activo en la XII Semana del Mayor.

La búsqueda del envejecimiento activo a través de nuevas alternativas de ocio es el objetivo que Cáritas Segovia se marca con la XII Semana del Mayor, que a lo largo de esta semana desplegará un amplio calendario de actividades en esta materia. Los salones parroquiales de la iglesia del Cristo del Mercado albergaron ayer el acto inaugural, en el que la logopeda del Centro de Servicios Sanitarios 'José Luis Puente' Noelia Velasco Muñoz impartió una conferencia sobre 'Salud Auditiva'. Los actos llevan hoy a Cáritas hasta el Cine Luz de Castilla, donde se proyectará la película 'Poveda' en una sesión que comenzará a las 17.30 horas con una aportación de dos euros. / FOTO: KAMARERO

▶ MUNICIPAL

UPyD pedirá al pleno que se detallen los gastos de los viajes oficiales

La alcaldesa, Clara Luquero, asegura que en el Portal de Transparencia se recogerá toda la información relativa a este asunto, "como ya saben todos los grupos" del Ayuntamiento

V. LABRADOR / SEGOVIA

"La transparencia y el acceso a la información sobre la actuación de los poderes públicos son una máxima a la que debe aspirar toda sociedad democrática avanzada". Así argumenta Cosme Aranguren, concejal de UPyD en el Ayuntamiento de Segovia, la moción que va a presentar su grupo en el próximo pleno, a través de la cual solicitará a la corporación que apruebe "hacer públicos los viajes de los cargos públicos que se realizan con cargo a los presupuestos de la corporación y entes dependientes. En esta información se incluirá el motivo y destino del viaje, la duración de la estancia, medios de transporte utilizados y actividad pública programada (reuniones, actos públicos, etcétera). Una vez facturados y pagados los gastos en los que se ha incurrido en el viaje, se notificará su coste total".

Y es que, señala UPyD en su moción, "los ciudadanos tienen derecho a conocer la actuación de los representantes políticos en el seno de las instituciones democráticas, así como su coste, para garantizar el mayor grado de legitimidad de la actividad política municipal. Esta legitimidad se fundamenta en la confianza de los ciudadanos en estas instituciones". Por ello, también pedirá el grupo que se habiliten los apartados necesarios de la web oficial del Ayuntamiento para contener la información citada, "de libre acceso y consulta para toda la ciudadanía".

Asimismo, insiste UPyD en su moción, "uno de los problemas en la vida política en nuestro país es el desapego creciente de los ciudadanos con respecto de quienes son elegidos por ellos para representarlos. Con este tipo de medidas se contribuye, a la postre, a restaurar la confianza en las instituciones y a mejorar la calidad de nuestra democracia", por lo que la formación magenta considera imprescindible la publicación de todos los gastos que se realicen los concejales en sus viajes oficiales.

Esta petición, que se conoció ayer, sorprendió a la alcaldesa, Clara Luquero, quien aseguró que "en el Portal de Transparencia del Ayuntamiento de Segovia —accesible desde la página web municipal, segovia.es— se contempla que aparezca toda la información relacionada con los viajes de los concejales, que tengo que decir que en el caso de la alcaldesa son escasísimos, los imprescindibles, cuando hay una asamblea de alcaldes de las Ciudades Patrimonio, que viajo además invitada por el Grupo".

Los concejales de UPyD, Esther Bermejo y Cosme Aranguren , en una sesión plenaria del Ayuntamiento. / KAMARERO

La mayoría de los viajes oficiales, dijo, los realiza la concejala de Turismo, Claudia de Santos, "que es quien representa al Ayuntamiento, presente en muchas redes, y tenemos que estar allí porque se deciden cosas importantes para Segovia".

COMISIÓN "Lo que me ha sorprendido —reiteró la alcaldesa— es que planteen esta moción cuando el concejal de Participación Ciudadana [Andrés Torquemada] planteó el contenido de ese Portal de Transparencia y lo dio a conocer a todos los grupos políticos, por eso yo pensaba que UPyD conocía perfectamente que en ese Portal van a figurar los viajes de la corporación".

Viajes que, defendió, "algunas veces hay que hacer en representación de la ciudad y para defender los intereses de los segovianos. No es bueno mantener una mentalidad provinciana cerrada y no salir de aquí nunca, creo que eso es negativo para la ciudad, y menos cuando formamos parte de muchas redes con las que nos promocionamos conjuntamente".

Por ejemplo, explicó, "si Segovia no formara parte del Grupo de Ciudades Patrimonio de la Humanidad de España, las promociones internacionales que hacemos por todo el mundo, por los cinco continentes, serían inviables económicamente. Sólo podemos permitirnos ese tipo de promoción trabajando en el Grupo y allí tenemos que estar para defender los intereses de la ciudad y conocer los proyectos e implicarnos en ellos".

Por lo tanto, reiteró, "los concejales del equipo de Gobierno salen cuando no hay más remedio que salir y salen en defensa de los intereses de Segovia y todo ello con total transparencia, porque se publicará en el Portal de Transparencia del Ayuntamiento, como saben todos los grupos" con representación en la corporación municipal.

Ciudadano @delantado

tú. ▶Opina sobre esta noticia en la web: www.eladelantado.com

Una treintena de jóvenes trabaja en sus proyectos para mejorar la ciudad

E. A. / SEGOVIA

Sigue adelante la tercera edición del programa 'Tengo una idea', puesto en marcha por el Ayuntamiento de Segovia, a través de la Concejalía de Educación y Juventud y dirigido a los estudiantes de tercero de Educación Secundaria, con el objetivo de fomentar la participación de los jóvenes en el desarrollo y mejora de la ciudad.

Como novedad en esta tercera edición, el trabajo de los grupos se concentró en un fin de semana, con la finalidad de que los jóvenes pudieran realizar un trabajo más exhaustivo de sus proyectos y tuvieran la oportunidad de estar acompañados de las personas responsables del proyecto para resolver sus dudas. Así, pasaron un fin de semana en la granja-escuela Puerta del Campo, donde los menores generaron las ideas en torno a las temáticas propuestas inicialmente: acoso escolar, igualdad de género, discapacidad, convivencia ciudadana y hábitos de vida saludable.

Los 31 participantes conocieron la realidad de Segovia en relación a las temáticas propuestas, así como proyectos de buenas prácticas que se llevan a cabo tanto aquí como en otras capitales. Después, divididos en grupos, trabajaron en la generación de ideas y en centrarse en dar forma al proyecto que cada grupo presentará en el concurso 'Tengo una idea'.

La siguiente fase será una sesión final en la que los participantes contarán con las herramientas necesarias para exponer su idea en público: técnicas de comunicación, lenguaje corporal, cómo planificar la presentación… todo ello sin olvidar cómo manejar los nervios, la importancia de ensayar, la voz o la postura.

El concurso finalizará el viernes 6 de mayo, con la presentación pública de las ideas desarrolladas ante un jurado que valorará aspectos como la originalidad de la idea, su claridad y estructura o la posibilidad de su puesta en marcha.

▶ SOCIEDAD

La XXX Marcha desde Cercedilla unirá el domingo a segovianos y canarios

Este año se celebra el vigésimo aniversario del hermanamiento entre la ciudad de Segovia y San Bartolomé de Tirajana • Clara Luquero recibe a los viajeros en el Ayuntamiento

V. LABRADOR / SEGOVIA

Ya hace veinte años que la Asociación de Barman de Canarias inició el proceso de hermanamiento de la localidad grancanaria de San Bartolomé de Tirajana con la ciudad de Segovia. Un proceso que costó lágrimas al promotor, Ángel Marrero, según recordaba ayer tras la recepción en el Ayuntamiento, pero que mereció la pena, porque a día de hoy es el único hermanamiento que sigue vivo.

Por ello, desde entonces, año tras año, canarios procedentes de San Bartolomé y de otras partes de la isla acuden a Segovia, a disfrutar de la ciudad, de la provincia, de sus monumentos, de su gastronomía... porque "Segovia no se conoce en 20 minutos; los turistas tienen que pasar más tiempo en Segovia, hay que patearla, hay que conocerla", afirmó Marrero, quien ha esperado a este vigésimo aniversario para venir a conocer a la alcaldesa, Clara Luquero, en quien depositó toda su confianza para incrementar el turismo, porque "¿quién mejor que una mujer puede cambiar una ciudad?", se preguntó.

Luquero reiteró el interés del Ayuntamiento por conseguir que las estancias de los turistas sean más alargadas y por ello, dijo, se ponen en marcha diversas y iniciativas y festivales, como el Hay o Titirimundi. Respecto al hermanamiento con San Bartolomé de Tirajana, señaló que "siempre en torno al 23 de abril, Día del Libro y festividad de la Comunidad, nos visitan los canarios de San Bartolomé de Tirajana, ciudad hermanada con Segovia, y de toda la isla, y los recibimos con muchísimo cariño y afecto, el mismo que ellos tienen a Segovia, en la casa de todos los segovianos, el Ayuntamiento". La alcaldesa deseó a los participantes en la expedición de este año, alrededor de sesenta, que "disfruten de la ciudad, de nuestro entorno, de nuestros monumentos y de nuestra gastronomía".

Como colofón a la visita de los grancanarios, este año participarán en la marcha Cercedilla-Segovia, que cumple ya su trigésima edición de la mano de la Asociación Cultural-Deportiva de Andariegos Segovianos. La marcha se realizará el sábado y, para coger fuerzas tras la caminata, al llegar a Segovia disfrutarán, en la Plaza Mayor, de un arroz segoviano al estilo tradicional.

Los canarios deleitaron a la alcaldesa con una canción tradicional en la Sala Blanca del Ayuntamiento. / KAMARERO

PROGRAMA

Durante una semana disfrutan los 'hermanos' canarios de Segovia y su provincia, siete días en los que cuentan con un buen programa de actividades que arrancó el pasado domingo, con la bienvenida, durante la que se ofreció un vino español; la recepción en el Ayuntamiento por parte de la alcaldesa, Clara Luquero; o la visita a los municipios de Zarzuela del Monte, Garcinuño y Monterrubio, que realizaron ayer.

▶ Martes 19 de abril.
11.00 horas. Visita de la expedición canaria al Real Sitio de San Ildefonso, donde serán recibidos por el alcalde, José Luis Vázquez, y la corporación municipal. A continuación, almuerzo ofrecido por el Ayuntamiento de la localidad, en el que degustarán los tradicionales judiones de La Granja, acompañados de sus apaños correspondientes.
Por la tarde, visita a los Jardines del Real Palacio, donde podrán ver las fuentes en funcionamiento. Se trata de un espectáculo magnífico.
21.30 horas. En el Hotel Puerta de Segovia, cena canaria, en la que se degustarán productos canarios. Al final de la cena se procederá a la entrega de reconocimientos.

▶ Jueves 21 de abril.
9.30 horas. Visita a la región vitivinícola de Valtiendas, donde se conocerán algunas bodegas. Se visitarán también la ermita de San Frutos, patrón de Segovia, y las Hoces del río Duratón.
12.00 horas. Se tomará el autobús panorámico para hacer dos rutas turísticas por la ciudad de Segovia. También está previsto visitar el Museo Provincial.
La tarde será libre, para que cada uno disfrute de su rincón favorito de la ciudad o la provincia.

▶ Viernes 22 de abril.
10.30 horas. Salida del hotel Puerta de Segovia, en dirección a la plaza Oriental, donde a las **11.00** y a las **12.00** horas se tomará de nuevo el autobús turístico que recorre los puntos esenciales de Segovia. De nuevo se contempla una visita al Museo provincial.
La tarde, como el día anterior, será libre.

▶ Sábado 23 de abril.
6.30 horas. Salida en autobús hacia Cercedilla para realizar la XXX Marcha Cercedilla-Segovia andando por el camino de la República, Puerto de la Fuenfría, Bar San Andrews, para a las **13.30** horas, salir hacia la Plaza Mayor de Segovia donde, a las **14.30** horas, se servirá el tradicional arroz segoviano, elaborado por la Asociación de Cocineros 'Peña La Parrilla', con Julián del Barrio.
Tarde libre para efectuar las tradicionales compras.

▶ Domingo 24 de abril.
Despedida a los hermanos canarios, que vuelve a la isla, deseándoles un buen viaje de regreso.

La Tasquina
BAR & RESTAURANTE
LA TASQUINA
RESTAURANTE
LA TASQUINA PLAZA
C/Valdeláguila 3, Segovia
RESERVAS 921463914
BAR LA TASQUINA ALFÉREZ
Pinchos, tapas, hamburguesas, bocadillos
C/Alférez Provisional 12, Segovia, 921440177
MENÚS TRADICIONALES
LOS PRIMEROS (Válidos para ambos menús)
ARROCES
•ARROZ CON BOGAVANTE
•ARROZ CON SETAS Y GAMBAS
•ARROZ NEGRO CON CALAMARES
SOPAS Y GUISOS
•JUDIONES DE LA GRANJA
•SOPAS DE COCIDO. CASTELLANA Y PESCADO
•CREMA DE VERDURAS DE TEMPORADA
PASTAS ESPECIALES
• FETUCCINI FRESCOS CON SALSA DE SETAS Y COCHINILLO
• TORTELLONI DE IBÉRICOS CON NATA Y JAMÓN SERRANO
• RAVIOLES 4x4: DE 4 QUESOS CON SALSA 4 QUESOS
ENSALADAS
•ENSALADA TEMPLADA DE POLLO
•ENSALADA MIXTA
ENSALADA DE RULO DE CABRA GRATINADO CON FRUTOS SECOS Y MEMBRILLO
CAZUELITAS DE HUEVOS Y PATATAS CON (a elegir un ingrediente)
JAMÓN • CHORIZO • BACÓN • MORCILLA
PISTO DE VERDURAS • GULAS, CEBOLLAS Y GAMBAS
LOS SEGUNDOS
MENÚ TRAIDICIONAL 14.50€
•BISTEC DE TERNERA
•PECHUGA DE POLLO VILLEROY
•RABO DE TORO
•DORADA AL HORNO
•BACALAO A LA VIZCAÍNA
•CALAMAR CON ALIOLI
•NAVAJAS A LA PLANCHA
MENÚ TRADICIONAL 19.50€
•COCHINILLO ASADO
•CHULETÓN DE BUEY 400g
•CHULETILLAS DE CORDERO LECHAL
•RAPE A LA AMERICANA
•RODABALLO A LA PLANCHA
•LENGUADO CON SALSA DE GAMBAS
POSTRES
FLAN DE HUEVO CASERO • CUAJADA DE OVEJA CON MIEL
HELADOS • FRUTA FRESCA DE TEMPORADA
SI QUIERES SÓLO UN PRIMERO PÍDELO A 10.50€
INCLUYE: AGUA, PAN Y VINO, CAFÉ Ó POSTRE A ELEGIR
TODOS LOS MENÚS INCLUYEN: AGUA, PAN, VINO, GASEOSA
CAFÉ O POSTRE A ELEGIR (PRECIOS CON IVA INCLUIDO)
latasquina.segovia@gmail.com
Búscanos en Facebook
RESERVAS 921 46 39 14

▶ ECONOMÍA

Los segovianos recuperan 1,3 millones en la primera semana de la Renta

La Agencia Tributaria registra ya más de 5.000 declaraciones de la campaña de la Renta 2015, de las que 2.220 son negativas para el contribuyente, es decir, el resultado es 'a devolver'

V. LABRADOR / SEGOVIA

Poco más de una semana lleva en marcha la campaña telemática de la Renta 2015 y durante este tiempo la Agencia Tributaria ha devuelto ya más de 518 millones de euros a 749.873 contribuyentes de toda España. Tras diez días de campaña, son casi 1.689.000 contribuyentes los que han presentado su declaración del Impuesto sobre la Renta de las Personas Físicas correspondiente a 2015 (IRPF 2015).

Según los datos facilitados ayer por el Ministerio de Hacienda y Administraciones Públicas, en la provincia de Segovia son 5.092 los contribuyentes que han presentado la declaración en estos primeros días de la campaña telemática, 48 menos que el año pasado a estas alturas. De ellas 2.220 resultaron negativas, es decir, 'a devolver', y han sido ya abonadas. En total, la Agencia Tributaria ha reintegrado a los contribuyentes segovianos hasta el momento 1.335.000 euros, un 25,51 por ciento más que en los mismos días de 2015.

Más de 5.000 segovianos han presentado ya su declaración vía internet. / KAMARERO

En toda Castilla y León, el número de declarantes que han formalizado su declaración de 2015 asciende ya a 96.772, un 2,79 por ciento menos que en el año anterior. Sin embargo, sí que ha aumentado el número de declaraciones negativas y ya pagadas por Hacienda, que ha alcanzado durante los primeros días de la campaña telemática la cifra de 43.253 personas. La partida reintegrada a los castellanoleoneses hasta el momento es de 28,8 millones de euros.

'RENTA WEB' Este año, la Agencia Tributaria pone al servicio de los contribuyentes la plataforma 'Renta Web', que cuenta con un potencial de usuarios estimado en más de 15.260.000 declaraciones en toda España, casi el 80 por ciento del total, incluyendo tanto a aquellos contribuyentes que el año pasado podían utilizar el tradicional borrador del IRPF —unos 13,6 millones—, como a más de 1.660.000 contribuyentes que el año pasado aún estaban obligados a utilizar el programa 'PADRE' o programas de ayuda equivalentes.

Pueden hacer uso de 'Renta Web' todos los contribuyentes del IRPF —salvo aquellos que cuenten con rendimientos de actividades económicas entre sus fuentes de renta—, a través del cual podrán confirmar su borrador o confeccionar y presentar la declaración de 2015.

La campaña presencial, para presentar la declaración en las oficinas de la Agencia Tributaria, arrancará el próximo 10 de mayo en todo el territorio nacional.

DELEGACIONES	Declaraciones presentadas IRPF 2014	Declaraciones presentadas IRPF 2015	Variación 2014-2015 (%)	Devoluciones pagadas IRPF 2014		Devoluciones pagadas IRPF 2015		Variación 2014-2015 (%)	
				Número	*Importe*	*Número*	*Importe*	*Número*	*Importe*
Ávila	5.408	5.206	-3,74%	2.359	1,056	2.360	1,427	0,04%	35,21%
Burgos	14.282	14.480	1,39%	5.477	2,817	5.983	4,235	9,24%	50,36%
León	19.611	18.805	-4,11%	8.179	4,103	8.349	5,651	2,08%	37,72%
Palencia	6.337	6.061	-4,36%	2.715	1,322	2.770	1,737	2,03%	31,41%
Salamanca	13.424	13.518	0,70%	6.116	2,876	6.224	3,939	1,77%	36,97%
Segovia	***5.140***	***5.092***	***-0,93%***	***2.164***	***1,063***	***2.220***	***1,335***	***2,59%***	***25,51%***
Soria	2.941	2.931	-0,34%	1.266	0,565	1.315	0,760	3,87%	34,61%
Valladolid	27.242	25.730	-5,55%	11.496	6,087	11.787	8,424	2,53%	38,39%
Zamora	5.164	4.949	-4,16%	2.289	1,018	2.245	1,329	-1,92%	30,58%
Castilla y León	**99.549**	**96.772**	**-2,79%**	**42.061**	**20,907**	**43.253**	**28,838**	**2,83%**	**37,94%**
Total nacional	***1.808.670***	***1.688.955***	***-6,62%***	***782.881***	***410,434***	***749.873***	***518,072***	***-4,22%***	***26,23%***

FUENTE: MINISTERIO DE HACIENDA Y ADMINISTRACIONES PÚBLICAS

▶ SOLIDARIDAD

Las oenegés piden ayuda para colaborar con las víctimas del seísmo de Ecuador

V. LABRADOR / SEGOVIA

Al menos 350 personas han perdido la vida en Ecuador tras el seísmo registrado el pasado sábado en la costa norte y las innumerables réplicas que se suceden desde entonces, cifra que aún puede aumentar en los próximos días. Por ello, el presidente del país, Rafael Correa, firmó ayer un "decreto de excepción y movilización nacional".

Dramáticas son también las cifras de heridos, con más de 1.500, y de personas que han perdido sus casas, sus lugares de trabajo y sus posesiones. Por ello, las oenegés se han volcado en la recaudación de ayuda para enviar a Ecuador. Así, Cáritas Segovia ha abierto una campaña en la que se han involucrado todas las entidades bancarias locales, que recogerán las aportaciones de los segovianos sólo indicando en cualquier oficina que se trata de una colaboración para los damnificados del terremoto.

Del mismo modo actuará Cruz Roja, que también cuenta con cuentas abiertas en todas las entidades bancarias para recoger las donaciones, muy necesarias, ya que se estima que entre 70.000 y 100.000 personas requerirán algún tipo de asistencia —unas 5.000 necesitan alojamiento de urgencia—. Además, Cruz Roja ha habilitado tres números de teléfono en los que, a través de un SMS con la palabra 'AYUDA', se pueden hacer donaciones directas: el 28092 (importe íntegro del mensaje 1,20 euros para la oenegé); el 38088 (3 euros); y el 38092 (6).

Desde la organización no gubernamental Acción contra el Hambre también se están movilizando sus equipos de emergencia para dar respuesta inmediata a la catástrofe y ha enviado equipo formado por un logista y personal de agua y saneamiento desde Putumayo, en el sur de Colombia, desde donde se ha movilizado también el envío de material de primera emergencia. Desde Madrid, además, partirá otro equipo logístico especializado en agua, saneamiento y nutrición. Para colaborar con esta oenegé se pueden hacer ingresos en las cuentas habilitadas en Bankia, Santander y La Caixa.

▶ SUCESOS

Roban dinero y diversos efectos en una óptica de la Calle Real

Los presuntos delincuentes accedieron al interior del establecimiento a través de un patio interior del edificio aprovechando que el fin de semana no abre al público

M.G. / SEGOVIA

La Óptica Moderna, uno de los establecimientos más señeros de la Calle Real, fue el pasado fin de semana objeto de un robo en el que los presuntos delincuentes aprovecharon los días festivos en los que el comercio permanece cerrado al público para acceder al interior a través de un patio interior del edificio en el que se sitúa el local comercial.

Según los datos facilitados por la Subdelegación del Gobierno, el robo fue advertido por los empleados de la tienda a primera hora de ayer, cuando al abrir el establecimiento se percataron del desorden provocado por la acción de los presuntos delincuentes. En primera instancia, conforme a la información oficial facilitada, los empleados avisaron a una patrulla de la Policía Local, y posteriormente al Cuerpo Nacional de Policía, que finalmente se hizo cargo de la investigación.

Aunque inicialmente se pensó en que el robo hubiera podido realizarse a través de un 'butrón', las primeras investigaciones apuntan a que el acceso a la tienda pudo realizarse desde un patio interior del edificio, aunque aún no se han determinado de forma efectiva las circunstancias del delito.

Los ladrones se apoderaron de una escasa cantidad de dinero que había en la tienda, así como de gafas, monturas y varios efectos que aún no han sido cuantificados, ya que a la hora del cierre de esta edición no constaba la presentación de la denuncia por el robo.

La Óptica Moderna fue objeto de un robo durante el pasado fin de semana. / KAMARERO

Este hecho delictivo se suma al registrado la pasada semana, donde dos carteristas fueron sorprendidas en el interior de un establecimiento comercial de la Avenida del Acueducto cuando robaban a un turista extranjero. Las dos presuntas delincuentes finalmente no fueron detenidas, ya que el delito fue considerado hurto, aunque ambas se enfrentan a una sanción por este hecho.

La Policía detiene en Valladolid a los autores del robo de herramientas en dos naves de Cuéllar

EL ADELANTADO / SEGOVIA

La Policía Nacional de Valladolid detuvo a cuatro individuos como presuntos autores del robo de diversa herramienta y otros efectos en la villa de Cuéllar, en Valladolid y en la localidad vallisoletana de Herrera de Duero, según informaron a Europa Press fuentes policiales.

La detención de se produjo este sábado, 16 de abril, en las personas de C.T.E; R.S.P, ambos con tres antecedentes; J.J.G.A, sin antecedentes, y A.A.R, con cuatro antecedentes, por los presuntos delitos de robo con fuerza, hurto, tentativa de hurto y robo en interior de vehículo.

Los presuntos autores de los hechos fueron detenidos tras comunicar la Guardia Civil que cuatro individuos acababan de cometer un robo en el interior de un vehículo en la localidad de Herrera de Duero y se dirigían a Valladolid en un vehículo marca Toyota Lexus. Los agentes consiguieron interceptar el vehículo en la calle Cigüeña de Valladolid.

La investigación policial se inició en la segunda quincena del mes de marzo cuando los arrestados cometieron dos robos con fuerza y un hurto en dos naves y una caseta en la localidad segoviana de Cuéllar. Posteriormente cometieron un hurto en grado de tentativa en un camión que estaba estacionado en las instalaciones de Centrolid. En estos hechos se apoderaron de diferentes tipos de herramientas.

El último delito cometido fue el robo en el interior de un vehículo, del que se apoderaron de un bolso en cuyo interior había material médico.

Los detenidos pasaron a disposición de la autoridad judicial y más tarde quedaron en libertad con cargos.

Condenado por un delito de abandono de animales en Fresno de la Fuente

EL ADELANTADO / SEGOVIA

Una persona ha sido condenada como autora de un delito de abandono de animales de compañía a un mes de multa e inhabilitación especial durante seis meses para tener animales y para ejercer cualquier profesión, oficio o comercio relacionado con ellos.

Los hechos ahora enjuiciados tuvieron su origen en las actuaciones realizadas el verano pasado, cuando el SEPRONA tuvo conocimiento del abandono de un animal de compañía en Fresno de la Fuente, igualmente gracias a la colaboración ciudadana. Se trataba de una persona que se había marchado a residir a otra población y había dejado a su perro sin custodia en el interior de la vivienda desalojada.

El animal, tras conseguir salir de la casa, deambulaba por las calles del pueblo, por lo que el Ayuntamiento de la localidad tuvo que hacerse cargo de sus cuidados. Posteriormente, el perro fue retirado por una asociación protectora de animales, al no haber regresado su dueño para recogerlo, a pesar de los avisos recibidos a tal efecto.

INVESTIGACIÓN Por otra parte, agentes del Servicio de Protección de la Naturaleza (SEPRONA) de la Guardia Civil de Segovia han investigado a un vecino de la localidad de Castrojimeno por la presunta autoría de un delito de maltrato de animales, y ha instruido diligencias entregadas en el Juzgado de Sepúlveda.

Gracias a la colaboración ciudadana, que avisó al SEPRONA de la existencia de un animal muerto y otros que presentaban mal estado, se iniciaron las correspondientes pesquisas policiales. Así se comprobó que esta persona había dejado de prestar la atención necesaria a varios de sus animales, y no les proporcionaba ni agua ni alimento durante varios días, sin ninguna justificación aparente. Como consecuencia de esa falta de cuidados resultaron muertos un caballo y un burro; localizando una yegua de su propiedad, que se encontraba con signos de desnutrición severa, que fueron evaluados y constatados por los veterinarios del Servicio Territorial de Agricultura y Ganadería de la Junta.

▶ SUCESOS

La Guardia Civil localiza en Villaverde de Íscar 190 toneladas de piñas robadas

Las pesquisas realizadas en varios puntos de la provincia por el Equipo Roca acarrearon la detención de una persona acusada de un delito de receptación • Se investiga a otras dos

• El valor de las piñas encontradas en el almacén de la citada localidad supera los 133.000 euros, ya que el kilo de piñas alcanza en el mercado un precio de 70 céntimos.

Dos agentes de la Guardia Civil observan las piñas decomisadas en el almacén de Villaverde de íscar. / EL ADELANTADO

EL ADELANTADO / SEGOVIA

Agentes de la Guardia Civil de Segovia han localizado e intervenido un almacén con 190.000 kilogramos de piñas, presuntamente sustraídas y sin trazabilidad alguna, en la localidad segoviana de Villaverde de Íscar.

En una inspección a un piñero de la zona, los agentes observaron cómo en un almacén próximo estaban descargando multitud de sacos de piñas, de las que los responsables del inmueble no pudieron aportar documentación de autorización de aprovechamiento ni trazabilidad, según han informado fuentes de la subdelegación del Gobierno. También se comprobó en el libro de registro de entrada de piñas cómo el operador las documentaba a nombre de otra persona distinta al que realizaba los trabajos.

Por todo ello, la Guardia Civil detuvo a J.A.B.C., de 27 años, y ha iniciado la investigación sobre E.B.C., de 18 años, ambos vecinos de Íscar, y de O.C.C.M., de 22 años, vecino de Burgos, como presuntos autores de un delito de receptación de 190.000 kilogramos de piñas, cuyo valor en el mercado alcanza los 133.000 euros.

La investigación llevada a cabo por el Equipo ROCA de la Comandancia de la Guardia Civil de Segovia se inició en noviembre, tras las denuncias de varios piñeros de La Fresneda y Gomezserracín por hurto de piñas en los pinares en los que trabajaban. El 'modus operandi' consistía en justificar las piñas sustraídas con solicitudes de aprovechamiento de pinares en los que no había producción.

Como parte de la investigación, los agentes se desplazaban a las provincias de Burgos y Valladolid, donde comprobaron que los pinares con los que se justificaban los movimientos carecían de piñas. En Burgos, localizaron a la persona a la que utilizaban como "testaferro" en los libros de trazabilidad del operador de Villaverde de Íscar.

Para comprender la relevancia de estos hechos es necesario conocer las inversiones que los piñeros segovianos realizan para tener acceso a las piñas, que en algunos casos pudieran ser millonarias por el coste de acceso a la piña (subastas de pinares y contratos de compra venta privados) y que se ven gravemente menoscabadas por los continuos ataques que sufren en las explotaciones, lo que ponen en peligro la viabilidad de las empresas legalmente constituidas. Así pues, el kilo de piñones oscilaría entre los 24 y 40 euros y el kilo de piñas podría tener un valor final de hasta 0,7 euros.

Consumo mixto (l/100km): 4,1-7,9 / Emisiones de CO_2 (g/km): 106,0-155,0. Validez de la oferta hasta 30/06/2016, para particulares y sujeta al cumplimiento de las condiciones y vigencia del Plan PIVE 8. Solo para clientes que financien con Santander Consumer E.F.C. S.A. o Banco Cetelem S.A.U. un importe mínimo de 10.000€ a un plazo mínimo de 60 meses. Oferta incompatible con otras ofertas financieras. Financiación sujeta a estudio y aprobación por parte de la entidad de crédito. PVP recomendado en Península y Baleares para Opel Mokka Selective 1.4 Turbo 140 CV 4x2 S/S con OnStar (incluye IVA, transporte, impuesto matriculación*, kit accesorios, descuento promocional y Plan PIVE 8). Gastos de matriculación no incluidos. Modelo visualizado: Mokka Excellence con equipamiento opcional. Consulte condiciones de la oferta en su Concesionario Opel. El correcto funcionamiento de Opel OnStar dependerá de las redes de comunicación inalámbrica y de los sistemas de posicionamiento por satélite. WiFi 4G según disponibilidad de cobertura. Para más información sobre Opel OnStar consulta opel.es/onstar.html. No disponible en Vehículos Comerciales Opel. *Impuesto de matriculación según los tipos generalizados del 0%, 4.75%, 9.75% y 14.75% aplicables en base a las emisiones de CO_2 de cada vehículo. El tipo aplicable podrá variar según C.A.

PANORAMA

SOCIEDAD

Una ruta desde la Boca del Asno pone el broche de oro a los paseos de la Fundación Caja Rural

E. A. /SEGOVIA

Desde la Boca del Asno partió el último grupo de personas que ha disfrutado durante las últimas semanas de los paseos de la Fundación Caja Rural por la Sierra de Guadarrama. El domingo, los caminantes realizaron una ruta hasta el Convento Casarás, cuyas ruinas eran el lugar donde Felipe II descansaba en su anual travesía entre los ardores madrileños y el frescor de Valsaín.

Con este paseo, la Fundación Caja Rural puso el broche de oro a un ciclo que comenzó el pasado 20 de febrero con la marcha al cerro del Puerco, uno de los conjuntos de arquitectura bélica mejor conservados de todo el país; y continuó el 13 de marzo con el descubrimiento de uno de los entornos naturales más espectaculares de la Sierra de Guadarrama, La Chorranca.

Raúl García Castán, campeón de carreras por montaña, es "el cicerone que ha acompañado al grupo y ha compartido la historia, la literatura y cada uno de los secretos que guardan estas joyas de la Sierra segoviana", destacan desde la Fundación.

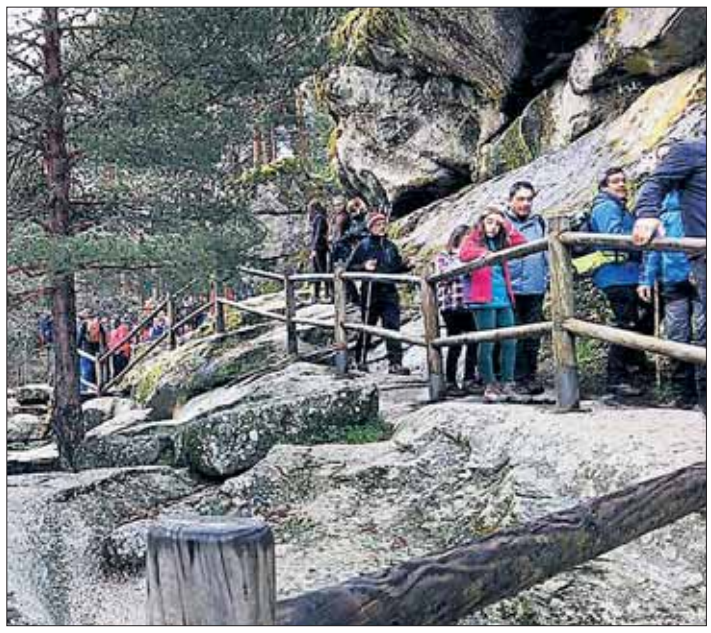

Los participantes disfrutaron de una gran ruta el domingo. / E. A.

▶ POLÍTICA

El círculo provincial de Podemos respalda el 'no' al pacto PSOE-Ciudadanos

Natalia del Barrio y Daniel López Vela apuestan por un "Gobierno de cambio", en el que no tiene cabida la formación naranja

V. LABRADOR / SEGOVIA

Fiel a su estilo, Podemos convocó el pasado fin de semana a todos sus militantes para conocer su postura sobre los posibles acuerdos de Gobierno. Las preguntas eran claras: sí o no a apoyar el pacto PSOE-Ciudadanos; y sí o no a un Gobierno 'a la valenciana', con todos los partidos de izquierdas. Y, según reveló ayer Pablo Echenique, secretario de Organización de Podemos, los resultados de la encuesta no dejan lugar a dudas: el 88,23 por ciento de los simpatizantes que votaron —un total de 149.444 personas— rechaza que el partido morado permita un Gobierno basado en el pacto entre PSOE y Ciudadanos; mientras que el 91,79 por ciento está a favor de seguir apostando por formar un Ejecutivo de coalición 'a la valenciana', sin contar con el partido dirigido por Albert Rivera.

En Castilla y León, los datos son similares. En la consulta participaron 6.954 castellanoleoneses de un total de 9.048 simpatizantes activos —aquellos afiliados que han interactuado con la web del partido a lo largo del último año— y los resultados son los mismos, sí a un Gobierno 'a la valenciana' y no al pacto PSOE-Ciudadanos.

Esta consulta es vinculante para la Dirección de Podemos, tal y como recordó ayer Daniel López Vela, candidato al Congreso de los Diputados en las últimas elecciones, y con ella "hemos vuelto a demostrar nuestro compromiso democrático, con una consulta ciudadana vinculante, que es lo que nos diferencia de otros partidos".

Respecto a los resultados, a López Vela no le sorprendieron y se mostró de acuerdo con ellos, pues "la pregunta era nítida y clara, o permitir un Gobierno de Albert Rivera y Pedro Sánchez o la otra posibilidad, que existe y es más clara, aunque no lo quieran admitir", así que el rechazo al pacto PSOE-Ciudadanos, dijo, "es lo más claro para decirle a Sánchez que hay una oportunidad de cambio".

Natalia del Barrio (i.) y Daniel López Vela (d.), en un acto de la última campaña. / K.

En la misma línea se expresó Natalia del Barrio, procuradora regional por Segovia, quien afirmó que "estamos de acuerdo en lo que han dicho las bases de Podemos, que no quieren formar parte de ese pacto y sí quieren un Gobierno de cambio".

"El PSOE todavía esta a tiempo de cambiar", afirmaron ambos, a lo que López Vela añadió que "el PSOE ahora mismo está secuestrado por Ciudadanos, y eso que en la campaña electoral decían que estaban a la derecha del PP, pero ahora están enganchados a ellos como si fueran uno solo".

Para Del Barrio está claro que puede haber acuerdos entre los partidos de izquierdas con representación en el Congreso de los Diputados tras el 20-D, como se ha visto con las votaciones sobre la retirada de la Lomce o el proyecto de Ley 25 [de Emergencia Social], que sirvieron también para ver, según la procuradora, que "el pacto PSOE-C's no llega a ningún sitio, porque Ciudadanos se abstuvo en las dos votaciones y eso demuestra su postura".

Para López Vela está claro que los socialistas "no quieren ver la posibilidad de un Gobierno de cambio, que es lo que quieren sus bases seguramente, y culpan de ello a Podemos, aunque Podemos ha hecho propuestas hasta en tres ocasiones al PSOE" para favorecer ese nuevo Ejecutivo que deje fuera a la derecha.

ELECCIONES En cuanto a la posibilidad de que no se alcance ningún acuerdo de Gobierno y haya que repetir las elecciones generales, Del Barrio cree que no se va a llegar a ese extremo, algo que espera también López Vela, aunque si se da el caso "no tenemos miedo, estamos preparado para ello".

▶ CULTURA

Blas Zambrano, maestro y humanista

Los profesores Juan Luis Mora y Luis Miguel Pino presentan hoy la reedición de varios manuscritos del ilustre pedagogo

SERGIO ARRIBAS / SEGOVIA

¿Qué hace la escultura sobre Blas Zambrano (1874-1938), obra de Emiliano Barral, en la exposición Imago Urbis Romae que hoy exhibe el Museo Provincial?. Resulta al menos chocante la presencia del busto del maestro y pedagogo, padre de la filosofa y escritora María Zambrano y amigo de Antonio Machado, en una muestra sobre el pasado romano de Segovia. La escultura tiene sede permanente en el patio de la Diputación. La explicación la ofrece el académico de San Quirce y experto en la obra del maestro. "Emiliano Barral lo veía como un patricio romano revivido, por su gran aprecio por la cultura clásica, y lo talló con formas geométricas perfectas, como una escultura clásica", asegura Mora, profesor de Historia del Pensamiento Español e Iberoamericano de la Facultad de Filosofía y Letras de la UAM. Cuando se le pide que defina, en pocas palabras, la figura de Blas Zambrano, Mora sostiene que fue, sobre todo, "maestro y humanista, un entusiasta de la educación y un gran cultivador del pensamiento clásico y de la cultura real".

Quien fuera director de la Escuela de Magisterio hasta 1990 trabajó durante años en la recopilación de la obra de Blas Zambrano y, fruto de esta investigación, en 1998 publicó "Artículos, relatos y otros ensayos", una obra hoy agotada, y que supuso el primer gran acercamiento a la figura y obra del padre de la discípula de Ortega. En aquella obra, Mora no incluyó, por su gran extensión, el manuscrito "Resumen de la historia del pueblo griego" ni algunos otros apuntes que, entonces, estaban incompletos. El académico se puso en contacto con el catedrático de la Universidad de La Laguna, Luis Miguel Pino Campos, experto en las fuentes clásicas que nutrieron el pensamiento de Ortega y María Zambrano, y le propuso editar aquel texto. El resultado es una publicación, "El arte de resumir", que hoy se presenta en la Academia de San Quirce (19.00 horas), con un prólogo del profesor Mora y en el que, además, se incluyen otros textos del que fuera asiduo contertulio del "grupo de intelectuales zurdos" y uno de los fundadores de la Universidad Popular de Segovia, junto a Machado, Mariano Quintanilla, Agustín Moreno y Emiliano Barral, entre otros, y que permaneció activa entre 1919 y 1937. La obra que recupera algunos de los escritos y reflexiones de Blas Zambrano, que vivió en Segovia entre 1909 y 1926, incluye la lección inaugural del curso 1910-1911 del Instituto General y Técnico, el actual IES Mariano Quintanilla. "Esta lección es una verdadera joya", sostiene Mora, que explica cómo el escrito fue publicado por la imprenta del Diario de Avisos, que se fusionó con El Adelantado de Segovia en 1916. Con independencia del prólogo, en el que profesor Mora pone al día la biografía de quien fue director del colegio de Los Huertos y maestro regente de la Escuela de Prácticas de la Normal de Maestros de Segovia, la reedición de estos manuscritos supone una nueva aproximación a la figura de Blas Zambrano, que durante décadas quedó ensombrecida por la figura de su hija.

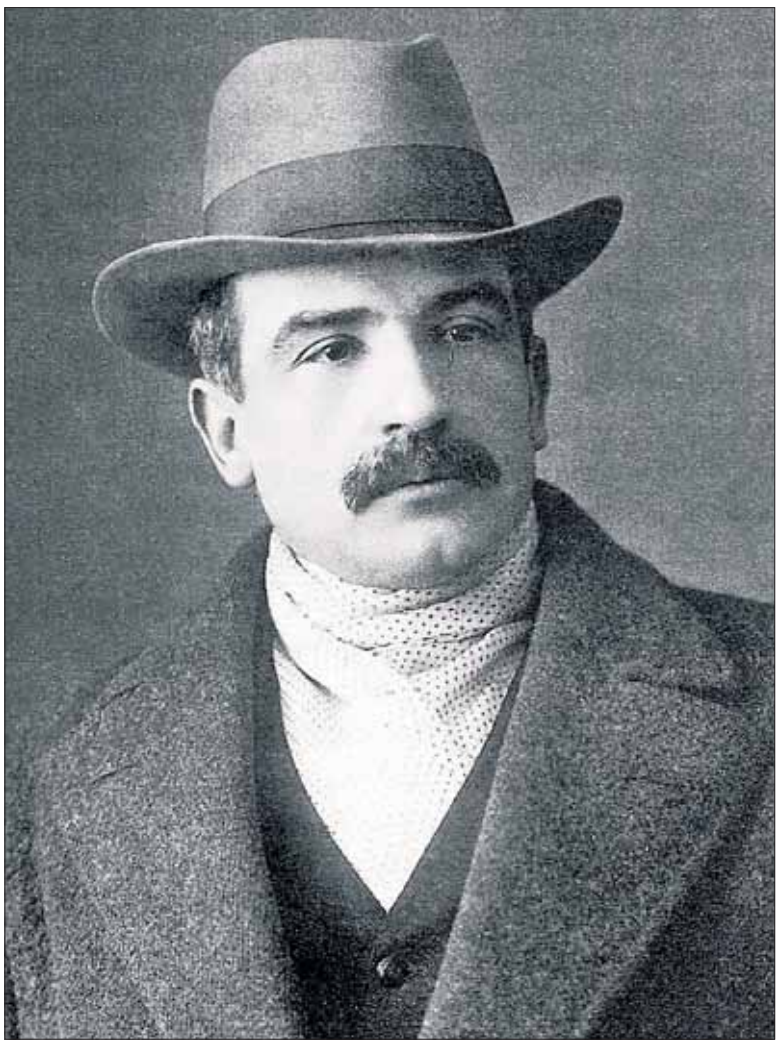

El maestro y pedagogo Blas Zambrano (1874-1938). / EL ADELANTADO

VALOR EN SÍ MISMO El académico de San Quirce, que en su obra de 1998, de casi 500 páginas, recopiló todos los artículos publicados por el maestro en la prensa local, especialmente en el Diario de Avisos, y los textos de sus conferencias, admite que "a él le descubrimos al estudiar la obra y pensamiento de su hija". "Blas Zambrano tiene valor en sí mismo", al ser, según asegura, una figura muy importante en lo que se llamó la nueva educación, la escuela dominante en España y Europa desde 1910 a 1930.

"Aunque no tiene un gran tratado de pedagogía, pero sí una serie de artículos y conferencias interesantísimos", sostiene Mora que recuerda también como Blas Zambrano fue presidente de la agrupación socialista de Segovia en 1920, intervino en el primer curso de la Universidad Popular con una conferencia titulada "El concepto de la Cultura" y e impartió, en 1923, el curso, de cuatro lecciones, sobre la historia de la humanidad.

Entre sus méritos, el profesor Mora destaca que Blas Zambrano formó a varios discípulos de su obra y pensamiento que posteriormente desarrollaron una labor clave en el campo de la educación y las revistas educativas, como fueron Pablo de Andrés Cobos, Norberto Hernanz y David Bayón. Los tres fundaron en Segovia en 1929 una revista titulada "Escuelas de España", que se editó hasta 1936.

De su relación con Machado, Mora recuerda que en su libro de 1998 publicó tres manuscritos de casi 300 páginas donde se describían los temas que debatían en la tertulia, en el taller del ceramista Fernando Arranz. Machado, que en su último libro, 'Mairena póstumo', dedicó un semblanza a Blas Zambrano, remitió una carta a la hija del maestro, en 1937, donde recuerda cómo aquel, delante del Acueducto, le dijo al poeta: "Amigo Antonio, hemos de admirar este monumento grandes y bello porque es el amigo que tenemos en Segovia". De ahí que Machado denominase a Blas Zambrano como "el arquitecto del Acueducto".

▶ EDUCACIÓN

TitiriUVa ofrece una conferencia sobre los títeres en la enseñanza de lengua inglesa

EL ADELANTADO / SEGOVIA

TitiriUVa ofrecerá mañana miércoles, 20 de abril, la conferencia "Los títeres y marionetas en la enseñanza de la lengua inglesa", a cargo de Ana Lorite. Como se sabe, TitiriUVa es un proyecto de formación e innovación —fruto de la colaboración del festival Titirimundi y la Universidad de Valladolid (UVa)— dirigido a maestros y alumnado de educación. El objetivo es poner de relieve el poder educativo de los títeres a través de sesiones teórico-prácticas en las que participan profesionales del medio artístico. En la charla de mañana, Lorite hablará de cómo enseñar las cuatro habilidades de una lengua a través de cuatro tipos de títeres.

Según los responsables de TitiriUVa, esta conferencia puede ser de especial interés para maestras y maestros de idiomas o de lengua castellana. La actividad se desarrollará de 18.30 a 20.00 horas en el aula 124 del Campus María Zambrano de Segovia.

Además,TitiriUVa también ha programado para el próximo 27 de abril una mesa redonda en la que reunirá a maestras y maestros tanto de Segovia como de Madrid que incorporan el títere a su labor docente, no solo como proyecto para los alumnos sino como herramienta didáctica en su día a día. Intervendrán María José Gómez Redondo, Antonio Sanz Giraldo, Javier Lamas, Esteban Monjas y Tamara Molero. Será de 18.00 a 20. 00 horas en el aula 124 del Campus María Zambrano de Segovia.

Por otra parte, hasta el 29 de abril se puede visitar en el Campus la muestra titulada "La función didáctica del títere" con trabajos e investigaciones realizadas por los alumnos de segundo curso del grado en Educación Infantil.

▶ EXPOSICIONES

Las mil caras del ilustrador Jesús Navarro

El segoviano muestra en 'Poliedro', que alberga la Casa Joven, su variedad creativa

SERGIO ARRIBAS / SEGOVIA

El ilustrador y diseñador gráfico segoviano Jesús Navarro admite que su versatilidad puede ser arma de doble filo. Es tan variada su propuesta creativa que le ha ocurrido que al público que pisa una de sus exposiciones le asalta las dudas sobre si se trata de una muestra de varios artistas. En este argumento, ha optado por titular 'Poliedro' la exposición que hoy exhibe en la Casa Joven y que responde a las diferentes facetas artísticas de Navarro, que ha trabajado como ilustrador, muralista, diseñador gráfico y fotógrafo, que son comparables a las diferentes caras de un mismo poliedro.

Conocedor de múltiples técnicas, Navarro se encuentra cómodo, sobre todo, con la acuarela y el lápiz de color, trabajando con un método que considera "bastante artesanal o tradicional". En "Poliedro", el artista muestra obra "muy diferente", en diferentes "caminos estéticos", que jalonan una trayectoria marcada por su participación en diferentes exposiciones individuales y colectivas y sus trabajos, por ejemplo, en el campo de la ilustración de libros infantiles. Esta faceta tuvo un importante reconocimiento en 2004 cuando el primer premio nacional "Save The Children" por el cuento "Berta no quiere ser normal", escrito por Mónica Sanchez Gallego e ilustrado por él. En la muestra también pueden contemplarse, por ejemplo, algunas de las ilustraciones que realizó para el libro "El círculo que se cayó con una camiseta de lunares", escrito por Cristina Oleby.

Versatilidad. La exposición de ilustraciones 'Poliedro' muestra parte del recorrido artístico de Navarro, que ha trabajado como ilustrador, muralista, diseñador gráfico y fotógrafo. Algunos de sus trabajos pueden verse en su página web: www.jesus-navarro.com

La exposición, abierta hasta el próximo 29 de abril, recoge también algunos de los trabajos "hiperrealistas" del artista, quien, por otra parte, confiesa su pasión por la realización de 'murales', una faceta que incluye dentro del campo de la ilustración, aunque sea a gran tamaño.

Las 'mil caras' artísticas que ofrece Navarro no implican, según el autor, la ausencia de un estilo definido. Al contrario. El artista defiende su obra como reflejo de su propia personalidad. "Haces lo que sientes que tienes que hacer y lo mejor posible, tengo muchos frentes abiertos, desde el punto de vista artístico, depende del día, hago una cosa u otra", sostiene Navarro. En este sentido, confiesa que su obra es un espejo de sus numerosas inquietudes artísticas. "No es locura, no es algo sin rumbo, sino que tiene un sentido, porque todo es ilustración u obra pictórica, me permito esta libertad, tengo un abanico amplio y eso me permite hacer cosas muy diferentes", añade.

Dos de las obras que se exhiben en 'Poliedro'. / EL ADELANTADO

Navarro preparando la exposición que hoy muestra la Casa Joven. / EL ADELANTADO

EXPOSICIONES Al margen de su trabajo como *freelance* y en el campo de la ilustración de libros, Navarro no ha descuidado su producción artística para exposiciones. Buena prueba de ello son 'Caminos, deseos y apariencias', que exhibió en Librería Diagonal (Segovia), librería Rayuela (Málaga) y librería Pedagógica (Madrid). Su exposición 'Azul' , que se exhibió en 'Amor de Madre', en Malasaña (Madrid), en 2015 y la que tituló "Time is the enemy" y que albergó 'La Huida' (Madrid). Asimismo, también ha participado en muestras colectivas como 'Espanish Conexión' en la Galería High Rollers Society, en Londres (2012), 'Un billetito de cincuenta', en la galería de arte Montón de Trigo, Montón de Paja de Segovia (2010) o 'Rock The City', el encuentro internacional de artistas que tuvo lugar en La Alhóndiga el marco de la Noche Luna Llena Segovia, en los años 2007 y 2008.

Sobre su futuro y el de la ilustración, Navarro considera que se trata de una profesión que el artista debe tomar como una "carrera de fondo". "Todo es a base de esfuerzo, todo depende de cómo te muevas y cómo vendas tu obra", afirma el artista, embarcado ahora en un proyecto para una bodega, aunque con la mente puesta de ilustrar otro libro.

▶ CULTURA

El zaguán de la Diputación lucirá tonos dorados gracias a la obra de Miguel Ángel Guijarro

El artista, que usa el pan de oro en la obra que exhibe en el proyecto UNA, ha participado en numerosas exposiciones de pintura y fotografía

EL ADELANTADO / SEGOVIA

A Miguel Ángel Guijarro Marugán no hay material que se le resista; muchos han visitado sus exposiciones de pintura y fotografía en la ciudad, y para la exposición UNA que ejerce de homenaje a Jaime Gil de Biedma, el artista segoviano ha optado por coger pincel y cámara y 'dorarle' un poco la píldora al poeta, de quien dice en la explicación de su obra que fue "un hombre al que nunca le faltaron atributos para defender las posturas que consideró oportunas".

De este concepto del personaje, quizás, proviene el título que Miguel Ángel Guijarro ha querido otorgarle a su obra 'Huevos de oro', una pieza de 96x56 cm en la que ha trabajado usando como referencia a los grandes genios del Renacimiento.

'Huevos de oro' es el título de la obra que toma como referencia a los genios del Renacimiento

Sobre un bastidor de madera, Guijarro ha utilizado el pan de oro, la plata, el cobre y el óleo para crear su visión sobre Gil de Biedma. El artista ha tratado una foto del poeta y otra de un sombrero que éste usaba siempre, y ha jugado con ellas, combinándolas con los materiales descritos para dar lugar a 'Huevos de oro'.

Con esta obra, Miguel Ángel Guijarro sustituye en la exposición a Josefa Lozano y sus flores, quien con su mirada de la belleza de la naturaleza había sorprendido a los visitantes al Palacio Provincial a su llegada. 'Huevos de oro' podrá verse a partir de hoy y hasta el próximo viernes 22 de abril en el zaguán de la Diputación, en horario de 9.00 a 14.00 horas y de 17.00 a 20.00 horas.

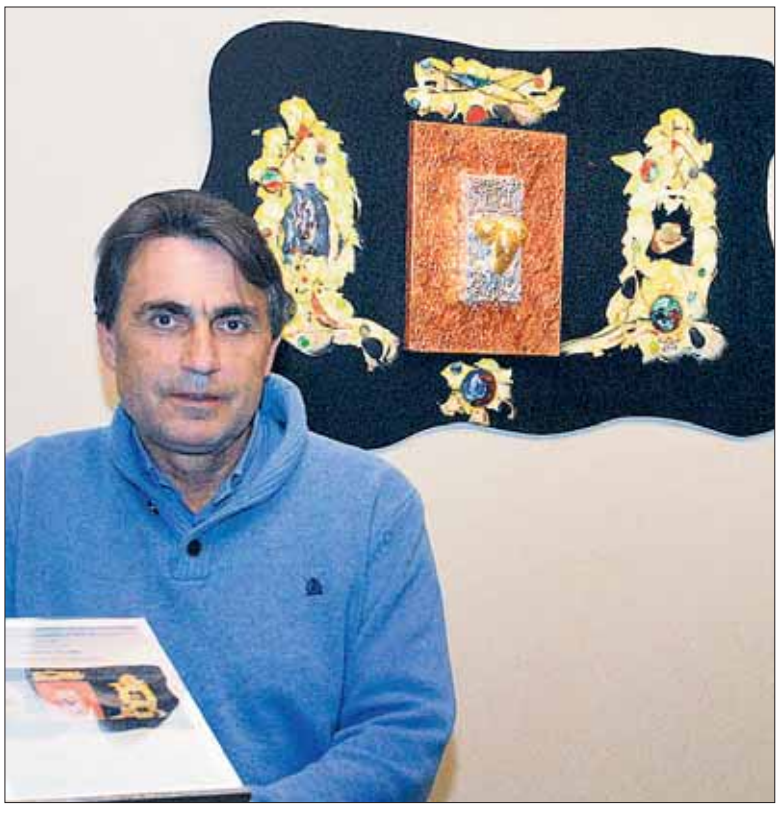

El artista junto a la obra que expone en la Diputación. / EL ADELANTADO

▶ SOCIEDAD

Las librerías ampliarán sus horarios para vivir con los lectores la Noche del Libro

La presentación de 'Las sinsombrero' abrió el programa municipal que a lo largo de la semana se desarrolla en torno al Día del Libro

EL ADELANTADO / SEGOVIA

Segovia vivirá esta semana día y noche con el libro. El Ayuntamiento ha puesto en marcha el programa de actividades organizadas en torno a la celebración del Día del Libro, que incluye una veintena de propuestas. Teatro, lecturas, presentaciones de libros, cine y exposiciones integran una oferta que persigue además la participación ciudadana. La agenda se abrió ayer en La Cárcel_Segovia Centro de Creación, con la presentación del libro Las sinsombrero y el documental del mismo nombre por parte de su autora, Tània Balló, y la profesora y escritora Mercedes Gómez Blesa.

El jueves día 21 de abril, por primera vez se celebrará La noche del libro. Hasta las 23.00 h, las librerías permanecerán abiertas y ofrecerán a los presentes actuaciones musicales y el descuento del 10% que aplican también el Día del Libro, 23 de abril. Tras el cierre de las librerías comenzará en la Plaza del Azoguejo un paseo nocturno que recorrerá varios puntos de la ciudad relacionados con el libro, con final en el taller de Juan Parix que imprimió el Sinodal de Aguilafuente. En todas las paradas, quien quiera podrá leer el fragmento que quiera del libro que quiera, con una única limitación temporal de 5 minutos.

Desde este día se podrá disfrutar de los apetitosos Libros-pincho en homenaje a Cervantes, durante la ruta y durante la Semana de la Cocina Segoviana, en los bares y restaurantes asociados. Además el jueves y también el viernes habrá teatro en La Cárcel_Segovia Centro de Creación, a un precio especial de 8 euros.

El día 21 se representará Yo, Segismundo, adaptación de La vida es sueño y El gran teatro del mundo de Calderón de la Barca, por parte de la Compañía de Investigación Teatral del Instituto Superior de Danza Alicia Alonso; y el día 22, los personajes secundarios de las obras de Shakespeare pasarán a un papel protagonista en Criados y bufones, interpretados por Sergio Gayol y Sandro Cordero.

La programación del día 23 de abril comenzará con la colocación de una corona de laurel en las placas dedicadas a Cervantes y María Zambrano y la estatua de Antonio Machado. Una vez realizados estos homenajes, y en la Plaza Mayor, comenzará la cadena humana de intercambio de libros, que podrán disfrutar en ese mismo emplazamiento de las actividades infantiles organizadas por el Taller Municipal de Animación a la Lectura. Ese mismo día las librerías saldrán a la calle, en la Plaza Mayor. Otro espacio importante será la editorial La Uña Rota, que presentará en su nueva sede Misión del ágrafo de Antonio Valdecantos.

PANORAMA

ADMINISTRACIÓN

La Diputación acoge una jornada sobre la Ley de Procedimiento Administrativo

EL ADELANTADO/SEGOVIA

El Palacio Provincial de la Diputación acoge el próximo jueves 21 de abril una jornada sobre 'La nueva legislación sobre Procedimiento Administrativo Común de las Administraciones Públicas y Régimen Jurídico del Sector Público', organizada por la Fundación Democracia y Gobierno Local y por la institución provincial.

En la cita, que será inaugurada por el gerente de la Fundación Democracia y Gobierno Local, José Luis Moreno Torres, se espera la asistencia de secretarios de ayuntamientos, alcaldes, diputados provinciales y funcionarios de distintas administraciones.

El encuentro contará con la experiencia y el conocimiento de destacados expertos sobre las dos nuevas leyes de 39/2015 de 1 de octubre del Procedimiento Administrativo Común de las Administraciones Públicas y 40/2015 de 1 de octubre sobre Régimen Jurídico del Sector Público. Tras la inauguración de la jornada, el secretario general técnico del Ministerio de Hacienda y Administraciones Públicas, el abogado del Estado David Mellado Ramírez, hablará sobre 'La modernización de las Administraciones Públicas. Aproximación general a la reforma'. A continuación, el catedrático de Derecho Administrativo de la Universidad de Salamanca, Ricardo Rivero Ortega, analizará la incidencia de las dos leyes sobre la Administración electrónica.

Después de una pausa, el también catedrático de Derecho Administrativo de la Universidad Complutense de Madrid, Germán Fernández-Farreres, disertará acerca de 'El nuevo Procedimiento Administrativo Común'; el catedrático de Derecho Administrativo de la Universidad de Valladolid, José Carlos Laguna de Paz, lo hará sobre 'El nuevo régimen jurídico de las Administraciones Públicas'; y la secretaria general de la Diputación de Segovia, Lourdes Merino, hablará de la 'Incidencia de las Leyes 39/2015 y 40/2015 sobre la Administración Local'.

Los profesores Miguel Casino Rubio y Ángel Menéndez Rexach cerrarán la jornada.

Nuevo Clase E.
Inteligencia al servicio de las emociones.

Es hora de pensar menos y sentir más. Relájate y permite que el nuevo Clase E haga el trabajo por ti. Con un diseño sublime y lo último en sistemas de seguridad, esta berlina inteligente te mostrará que el futuro de la conducción autónoma empieza hoy. Déjate llevar a un nivel superior de seguridad y deportividad descubriendo una nueva escala de emociones al volante por 340€* al mes en 48 cuotas (entrada 16.589,39€, cuota final 28.379,88€**, TIN 6,95% TAE 8,19%).

*Ejemplo de Financiación para un Clase E 220 d con Cambio Automático 9G-TRONIC y Paquete Business COMAND. PVP 52.187€ (Impuestos y transporte incluidos. Gastos de preentrega no incluidos.) con las facilidades del programa Alternative de Mercedes-Benz Financial Services España, E.F.C., S.A., válida para solicitudes aprobadas hasta el 30/06/2016 con contratos activados y vehículos matriculados hasta el 31/08/2016. Importe a financiar 35.597,61€. Por 340€ al mes en 48 cuotas y una cuota final de 28.379,88€, entrada 16.589,39€, TIN 6,95%, comisión de apertura 1.064,37€ (2,99%). TAE 8,19%. Importe total adeudado 45.764,25€. Precio total a plazos 62.353,64€. Oferta válida para 20.000 kms/año. **Existen 3 posibilidades para la última cuota: cambiar el vehículo, devolverlo (siempre que se cumplan las condiciones del contrato), ó adquirirlo pagando la última cuota. Modelo visualizado no corresponde con modelo ofertado. Más información en www.grupoitra.com

Mercedes-Benz
The best or nothing.

itarsaNorte
Concesionario Oficial Mercedes-Benz.
Peñalara, 10. Pol. Ind. El Cerro. 40006 - Segovia. Tel.: 921 42 76 11.
www.grupoitra.com

▶ EDUCACIÓN

El Colegio Claret dedica la Semana Solidaria a empoderar a las mujeres

La letrada Carmen Plaza Martín, que fue directora general para la Igualdad de Oportunidades, ofrecerá hoy una conferencia

• Este año los fondos recaudados en las actividades de la Semana Solidaria irán destinados a la construcción de un internado para niñas en Basmata, India.

P. B. / SEGOVIA

El colegio Claret trabaja ya en el cumplimiento de los objetivos de la Agenda 2030 de la ONU, procurando foros de análisis así como actividades didácticas y lúdicas que vayan concienciando a la comunidad educativa en la lucha contra la pobreza y la discriminación, y produzcan cambios sociales. Esta semana el colegio misionero centra sus acciones en el quinto objetivo de la Agenda para el Desarrollo Sostenible que persigue lograr la igualdad entre los géneros y empoderar a todas las mujeres y niñas, poniendo fin a toda forma de discriminación.

Bajo el lema 'Tan diferentes como iguales. Utiliza el =', que hace referencia a la igualdad de oportunidades entre el hombre y la mujer, ayer comenzaba la Semana Solidaria en el Colegio Claret de Segovia que constituye uno de los principales foros de participación y convivencia colegial para los alumnos, exalumnos, padres, profesores y amigos de este centro educativo. La experiencia de ediciones anteriores, que ya se está repitiendo este año, muestra que toda la comunidad educativa se vuelca en la organización de las distintas actividades y en su asistencia a las mismas. Uno de los atractivos del programa de este año es la presencia esta tarde de la que fuera directora general para la Igualdad de Oportunidades, en la anterior legislatura (enero de 2012 - mayo de 2015), y actualmente miembro de los servicios jurídicos del Tribunal Constitucional, la segoviana, Carmen Plaza Martín, que ofrecerá la charla 'Principios jurídicos y propuestas educativas por la igualdad entre hombres y mujeres'.

En este mismo ámbito de concienciación se incluye otra serie de actuaciones como son, además de las tutorías, la elaboración de materiales, los talleres de primeros auxilios con Cruz Roja, la proyección de documentales o las sesiones de cinefórum, la participación activa de los alumnos en labores de voluntariado en asociaciones de la ciudad, o la donación de sangre que se hará hoy a partir de las cinco de la tarde.

Este año los fondos recaudados en las actividades de la Semana Solidaria irán destinados a Fundación Proclade para la construcción de un internado para niñas en Basmata, en el Estado de Jharkand, en la India. En este sentido, destaca la organización de la Merienda Solidaria que se celebrará mañana, —siempre que el tiempo lo permita, según precisa la organización—, y en la que, el patio del Claret, se transforma en una especie de zoco con multitud de carpas que albergan talleres creados por los alumnos mayores para los más pequeños. La Asociación de padres de alumnos (Ampa) colabora con su chocolatería a crear el ambiente festivo que impregna toda la jornada. Este año, por primera vez, habrá una zona de Second Hand Shop en la que se pueden adquirir ropa, libros, complementos, etc. El sábado 23, a las seis de la tarde en la iglesia del colegio, tendrá lugar una nueva edición del tradicional Concierto Solidario que incluirá la actuación de Los Segoyanos, un grupo de música y danzas populares de los siglos XVIII y XIX, que junto a otros artistas pondrán fin a los actos de este año.

Imágenes de archivo de la última edición de la Merienda Solidaria del Colegio Claret. / EL ADELANTADO

Los centros apuran el plazo para solicitar intercambios escolares con Canadá

P. B. / SEGOVIA

Los centros educativos que imparten Educación Secundaria apuran el plazo para solicitar su inclusión en el programa de intercambio escolar con centros de regiones de Canadá durante el curso escolar 2016/2017. La Consejería de Educación recuerda en su página web que hoy se cierra el periodo de entrega de peticiones para participar en un intercambio escolar de larga duración con centros de las regiones canadienses de Alberta y British Columbia (anglófonas), así como un intercambio con la región de Quebec (francófona).

Los viajes y estancias se llevarán a cabo durante el primer y segundo trimestre del curso escolar 2016/2017 y su duración aproximada será de hasta diez semanas para las regiones anglófonas y cuatro semanas para la región francófona de Quebec.

Durante su estancia, los alumnos españoles y canadienses residirán con la familia de su homólogo, asistirán a clases en el centro de su anfitrión y trabajarán garantizando la continuidad de los objetivos curriculares, así como la adquisición de las competencias de la etapa educativa, involucrándose de esa manera en las propias actividades del centro.

▶ EDUCACIÓN

El colegio Maristas, segundo premio de Buenas Prácticas de Innovación

El proyecto 'Abriendo historias', realizado por alumnos de 4º de Primaria del centro segoviano ha sido seleccionado para los galardones de Escuelas Católicas Castilla y León

P. B. / SEGOVIA

El Colegio Marista Nuestra Señora de Fuencisla, de Segovia, ha conseguido el segundo premio del certamen Buenas Prácticas Docentes de Innovación Educativa que organiza Escuelas Católicas Castilla y León (ECCyL) en colaboración con el Instituto Ciencias de la Educación (ICE) de la Universidad Pontificia de Salamanca.

El primer premio de la quinta edición del concurso dirigido a todos los centros concertados de la Comunidad ha recaído en el Colegio Medalla Milagrosa de Zamora por su trabajo 'La voz del Románico'. Completa el trío ganador, el Colegio Santo Ángel (Palencia). Los finalistas son los centros Maestro Ávila (Salamanca), San Gregorio La Compasión (Aguilar de Campoo) y La Milagrosa (Salamanca). Los tres primeros galardonados han obtenido un premio de 1.000, 750 y 500 euros, respectivamente.

Los escolares de diez años digitalizaron lo que previamente habían redactado e ilustrado en papel. / EL ADELANTADO

La entrega de premios se realizará este jueves, día 21 de abril, en el marco de la VI Jornada de intercambio de buenas prácticas docentes que se celebrará en la Universidad Pontificia de Salamanca, un evento organizado de forma conjunta por Escuelas Católicas Castilla y León y el Instituto de Ciencias de la Educación (ICE) de la propia universidad salmantina. Los tres centros premiados tendrán la oportunidad de exponer sus trabajos durante el transcurso de esta jornada.

El jurado del premio regional ha tenido en cuenta el desarrollo y puesta en marcha de proyectos innovadores en las aulas, relacionados con la formación profesional, el fomento de la cultura emprendedora, las enseñanzas artísticas, la música, los idiomas, el desarrollo emocional y social, el trabajo en valores o los planes de convivencia.

ABRIENDO HISTORIAS El proyecto galardonado del Colegio Marista Nuestra Señora de Fuencisla se denomina 'Abriendo historias' y es obra de un grupo de cincuenta alumnos de 4º de Educación Primaria, dirigido por la profesora Carmen Bolado. Los escolares redactaron e ilustraron historias que digitalizaron (imágenes, textos, audios y creación de códigos QR) para poder diseñar una página web en la que se pudiese recoger y difundir todo su trabajo. Además, los alumnos de 1º de Bachillerato con su profesor de TIC, Álvaro Pascual, colaboraron creando la realidad aumentada de estas historias.

Todo el trabajo giró sobre el lema que presidió la actividad del centro el pasado curso —'Abriendo puertas—', como apuesta colegial y como actitud positiva en el quehacer escolar diario.

Los autores del proyecto premiado dieron una vuelta al lema y abrieron, a través de internet, historias por ellos captadas y narradas para comprobar cómo un trabajo elaborado en papel se puede difundir a través de los nuevos canales de comunicación y compartir con sus familias y conciudadanos. Previamente, los niños participaron en sesiones formativas sobre el uso responsable de internet y el cuidado de la identidad digital.

▶ SANIDAD

El Colegio de Enfermería acoge la primera Jornada Inter-Ámbitos

P. B./ SEGOVIA

El Colegio de Enfermería de Segovia estrena hoy la primera edición de las Jornadas Inter-Ámbitos que surgen como un foro de encuentro entre profesionales que desarrollan su trabajo en distintos niveles sanitarios y asistenciales.

Los objetivos del encuentro que tendrá lugar esta tarde en la sede colegial son conocer el trabajo de la enfermería en distintos ámbitos y reflexionar y analizar a través de la puesta en común cómo mejorar la comunicación en los distintos niveles. Los profesionales entienden que a través del intercambio de experiencias y la apertura de vías de coordinación de la actividad que desarrollan, contribuyen no solo a mantener su formación continuada sino también a mejorar la atención a los pacientes.

La profesora e investigadora de la Facultad de Medicina de la Universidad Autónoma de Madrid, Laura Otero García, será la encargada de abrir la sesión con la conferencia inaugural 'Retos actuales de la Atención Continuada'. Después, Montse Cuéllar, supervisora de la Unidad de Geriatría, Cuidados Paliativos, Neurología y Hospital de Día Geriátrico del Complejo Asistencial de Segovia compartirá una mesa de análisis con sus compañeras Ana Antón, enfermera especialistas en Geriatría y Carmen González, enfermera de Atención Primaria. Cerrará la jornada, María Isabel Casado, enfermera asesora de la Estrategia de Cuidados de Andalucía.

LA PARRILLA DE TEJADILLA
Teléfonos reserva: 921 44 21 49 - 921 43 43 23 - 654 317 434
www.laparriladetejadilla.es E-mail: laparrilla@tejadilla.e.telefonica.net

Miércoles
SOPA CASTELLANA
COCHINILLO CON ENSALADA
POSTRE CASERO
PAN, AGUA Y VINO
9,90€ IVA INCLUIDO

Viernes
ENTREMESES
ARROZ CON BOGAVANTE
POSTRE CASERO
PAN, AGUA Y VINO
9,90€ IVA INCLUIDO

CERRAMOS LUNES
Abrimos viernes y sábados por la noche
Terrazas con servicio de comedor (zona de fumadores)

Menú del Día
Martes a viernes, excepto festivos
8 PRIMEROS a elegir
8 SEGUNDOS a elegir
POSTRES CASEROS
Pan, agua, vino incluido 9,75€ IVA INCLUIDO

Menú Sábados y Festivos
8 PRIMEROS a elegir
8 SEGUNDOS a elegir
POSTRES CASEROS
Pan, agua, vino incluido 14,80€ IVA INCLUIDO

Menú Especial Todos los días
Primeros a elegir
• Paté de ave al oporto con pistachos y salsa Cumberland
• Croquetas caseras de jamón ibérico
• Pimientos del piquillo rellenos de merluza y gambas en salsa verde
• Revuelto de morcilla con patatas paja
• Carpaccio de buey al queso de oveja
• Plato de cuchara
• Ensalada mixta
• Ensalada de solomillo con salsa de queso
• Espárragos trigueros
Segundos a elegir
• Carne de ternera al plato
• Entrecot de ternera a la parrilla
• Rabo de toro guisado al vino tinto con puré de patata
• Chipirones a la plancha con compota de cebolla
• Dorada a la espalda
• Bacalao al pil-pil.
• Gambones a la plancha.
Postres, a elegir de la carta.
Pan, agua, vino incluido
19,50€ IVA INCLUIDO

MENÚ:
Martes a mediodía.
Viernes y sábado noche
A ELEGIR:
Primeros:
Ensalada de langostinos
Croquetas caseras
Revuelto de morcilla
Segundos:
Entrecot de buey
Carne de buey al plato
Presa ibérica con salsa de boletus
Gambones a la plancha
Dorada a la espalda
Postres caseros
Pan, agua, vino o cerveza
14,90€ IVA Incluido

Jueves
Cocido completo
Pan, vino y agua
9,75€ IVA Incluido

PANORAMA

CARBONERO EL MAYOR

Hungría condecora a Monte Nevado por su labor en la recuperación del cerdo Mangalica

EL ADELANTADO /CARBONERO
Juan Vicente Olmos director general de Monte Nevado, empresa radicada en Carbonero el Mayor, ha recibido de manos del viceministro de Asuntos Exteriores la máxima condecoración que un extranjero puede conseguir del Estado húngaro, por los servicios prestados y en concreto por la recuperación de la raza del cerdo Mangalica autóctona de Hungría.

Con motivo de la celebración del 25 aniversario de la recuperación de la raza Mangalica, el viceministro de Asuntos Exteriores László Szabó condecoró a Juan Vicente Olmos, con la Cruz Media al Mérito por su labor en la recuperación de esta raza autóctona húngara.

El acto se celebró en el Ministerio de Asuntos Exteriores con la presencia de los embajadores de España y Hungría entre otras autoridades.

La Cruz Media de la Orden de Honor de Honor de Hungría en Título de Comandante es la máxima condecoración húngara que se puede otorgar a extranjeros y se concede a personas que consiguieron hechos de relevancia histórica para el país en su vida civil.

El cerdo Mangalica es una raza porcina húngara del tronco mediterráneo, muy semejante al cerdo ibérico en sus características excepto en el hecho de estar cubierto totalmente de lana rizada que da al animal aspecto de oveja. A finales del siglo XIX era el cerdo mayoritario del país con más de dos millones de ejemplares pero en 1991 estaba prácticamente extinguido por su bajo rendimiento y la introducción en Hungría de razas europeas de rápido crecimiento.

Un momento de la entrega del reconocimiento. / EL ADELANTADO

MANCOMUNIDAD DE PINARES

Aprobado el presupuesto para el año 2016 ■ La Mancomunidad de Pinares, cuya presidencia se encuentra en la localidad de Aguilafuente ha aprobado de forma definitiva el presupuesto anual, que asciende a 276.000 euros. Además la plantilla de personal está formada por tres operarios a jornada completa, un operario del servicio de agua a tiempo parcial, y dos de apoyo en verano. El coste del personal se eleva a 112.556 euros anuales.

MARUGÁN

Actuación de Pepe Viyuela el sábado 23 ■ El humorista Pepe Viyuela ofrecerá una gala de humor el sábado 23 de abril en el polideportivo municipal a partir de las 20.00 horas.

PELAYOS DEL ARROYO

Concierto en El Grillo Blanco ■ El quinteto musical madrileño 'Mala Suerte' actúa este sábado en El Grillo Blanco a partir de las 22.30 horas.

RIAZA

SOCIEDAD

Sam Outlaw y Whitney Rose participarán en el Huercasa Country Festival de este año

Sus actuaciones del sabado 9 de julio serán las únicas en España

EL ADELANTADO / RIAZA
El estadounidense Sam Outlaw y la canadiense Whitney Rose actuarán el sábado 9 de julio en la tercera edición de Huercasa Country Festival (HCF), en los que serán los únicos conciertos en España de ambos artistas el próximo verano.

Outlaw y Rose se suman al ganador de un Oscar Ryan Bingham y a una nueva formación de la Huercasa Country Festival All-Stars Band, en el cartel del festival de referencia para los aficionados a la música americana que se celebrará los días 8 y 9 de julio en Riaza. El evento está organizado y patrocinado por Huercasa.

Sam Outlaw es una de las grandes revelaciones del country americano de los últimos tiempos. Su nuevo disco de estudio, 'Angeleno' le ha valido para abrirse muchas puertas, telonear los conciertos de algunos de sus ídolos, como Dwight Yoakam y Clint Black, y recibir las alabanzas de Ryan Adams.

Whitney Rose. / E. A.

La canadiense Whitney Rose, que abrirá el cartel del sábado 9, es una cantautora aún por descubrir, que compone y canta con toques que recuerdan aquella mirada neo-tradicional de la country music surgida a partir de la mitad de los años 80.

Huercasa Country Festival pone a la venta el abono para los dos días de festival al precio especial de 40 euros, con un 20 por ciento de descuento respecto al precio definitivo del pase para dos días. Como en ediciones anteriores, junto a los conciertos de estrellas nacionales e internacionales, en la tarde-noche de viernes y sábado, en el campo de fútbol municipal Las Delicias de Riaza, se mantendrán las actividades paralelas que tanto sabor y ambiente dan al festival segoviano, como la sesión del aperitivo del sábado en la Plaza Mayor, con música en directo y clases de line dance, las barbacoas de maíz y las actividades infantiles.

Huercasa quiere mantener el carácter familiar de su festival y por eso se ofrece un año más la posibilidad de acceso para los menores de edad, con entrada gratuita a los menores de 16 años siempre que vayan acompañados de un adulto.

La Granja refuerza su hermanamiento con Azuqueca. Una jornada de hermanamiento entre el Real Sitio de San Ildefonso y Azuqueca de Henares ha servido este fin de semana para estrechar lazos entre las dos localidades. A ambos les une su actividad industrial vidriera. La localidad alcarreña acogió los actos en los que participaron, entre otras autoridades, los alcaldes de Azuqueca de Henares, José Luis Blanco, y el del Real Sitio de San Ildefonso, José Luis Vázquez. / FOTO: EL ADELANTADO

COCA

SUCESOS

Álvarez culpa a la mala ejecución de un muro del derrumbe de la ladera

El exalcalde insiste en que la obra proyectada no se cumplió, acusa al entonces presidente de la Confederación Hidrográfica del Duero y pide a la Justicia que "depure responsabilidades"

El exalcalde de Coca, Juan Carlos Álvarez, y el portavoz del PP en la localidad, Álvaro Muñoz. / KAMARERO

GUILLERMO HERRERO / SEGOVIA

"Durante cinco años advertí del riesgo de derrumbe de la ladera, pero no me escucharon". El exalcalde de Coca, Juan Carlos Álvarez, se plantó ayer en Segovia para explicar a los medios de comunicación su versión de todo lo acontecido en relación a los desprendimientos de la ladera cercana a la torre de San Nicolás, un asunto que asegura conocer a la perfección, pues él se atribuye el mérito de impulsar la aprobación de un proyecto —luego frustrado—, cuya finalidad era restaurar esa zona para evitar lo que finalmente ha sucedido.

El hoy senador el PP recordó que, siendo consciente de la necesidad de afrontar la obra, él incluía en sus programas electorales de los años 90 la promesa de actuar en tal punto. Sin embargo, la intervención se fue retrasando, hasta que en 2004 llegó la aprobación del mismo por parte del Gobierno. Pero todavía habría que esperar. Entre 2004 y 2006, Álvarez reconoció haber mantenido una agria polémica con la Confederación Hidrográfica del Duero (CHD) por la tardanza de la actuación, de la que en principio se iba a encargar una empresa pública, Tragsa. La adjudicación de las obras, finalmente una empresa privada, se produjo el 6 de junio de 2007.

Y empezaron las obras, en dos tramos diferenciados. En el tramo A (aguas arriba del puente sobre el Eresma en Coca), Álvarez defiende que la actuación se desarrolló correctamente, conforme al proyecto, colocando unos altos y gruesos muros de escollera. Pero no ocurrió lo mismo en el tramo B (aguas abajo del mencionado puente), donde "el muro no se hizo". "Lo que estaba proyectado no se cumplió", manifestó Álvarez, estimando que esa es la verdadera causa de los desprendimientos.

"Había que hacer un muro en el río para sujetar la ladera", declaró ayer el senador popular. Sintiéndose estafado por las obras en el tramo B, Álvarez pidió reiteradas explicaciones a la CHD. "No me dejaron acceder al expediente", lamentó. Y aunque él asegura que siguió advirtiendo del posible peligro de derrumbes, "hicieron oídos sordos". No queriendo abandonar la Alcaldía de Coca sin mostrar por última vez su malestar con las obras en el tramo B, Álvarez redactó, en 2015, un informe sobre el caso, remitiéndolo a continuación a la Fiscalía, por si hallaba indicios de delito.

Ayer, Álvarez sostuvo su tesis de que "la ladera se cae debido a que el muro proyectado no llegó a levantarse", acusando de la mala ejecución de las obras al entonces presidente de la CHD, Antonio Gato, que "algo tendrá que decir". El senador popular advirtió que "si no se hace un muro como el proyectado, la ladera no se puede consolidar; es imposible". Para acabar, se preguntó por qué no se inauguró una obra que costó más de 500.000 euros. "Yo sigo pidiendo que se depuren responsabilidades por todo ello", agregó.

El actual portavoz del PP en el Ayuntamiento de Coca, Álvaro Muñoz, que acompañó a Álvarez en su comparecencia, lanzó otras interpelaciones, referentes a los motivos por los que el actual equipo de Gobierno vota en contra de las mociones que piden construir el muro y las que instan a la Justicia a investigar el caso. Además, preguntó a quién representa el abogado que ha designado el Ayuntamiento para este asunto, "sorprendido" por la reciente revelación del alcalde, Andrés Catalina, de que el municipio se va a personal en el caso, que al parecer se está tramitando en el Juzgado de Santa María de Nieva.

NAVA DE LA ASUNCIÓN

La Guardia Civil imparte charlas sobre seguridad en las redes sociales

EL ADELANTADO / NAVA

La Guardia Civil ha impartido dos charlas a escolares sobre acoso escolar y seguridad en las redes sociales e internet en el colegio Fray Sebastián de Nava a la que acudieron 50 alumnos de quinto y sexto de Primiaria.

Las charlas, encuadradas en el 'Plan Director para la Convivencia Escolar y Mejora de la Seguridad Ciudadana en Centros Educativos y sus entornos' incluyeron consejos para evitar el acoso escolar y caso de producirse, la forma de denunciarlos ante la Justicia. Según la Subdelegación del Gobierno, hay que resaltar la importancia de la colaboración de amigos y compañeros ante casos de acoso escolar u otros delitos de índole similar, por lo que la Guardia Civil invita a denunciar este tipo de hechos, aunque sea de forma anónima. En este sentido recordaron que se puede acudir a padres, AMPA, profesorado, Guardia Civil (teléfono 062), e incluso al Defensor del Menor (teléfono 900 202 010).

En cuanto al uso de redes sociales, se explicaron a los alumnos los riesgos de su uso sin el control de un adulto, también en los juegos on-line. Se pusieron ejemplos de actividades ilegales que adultos pueden desarrollar para cometer delitos contra menores. También se informó de que, una vez denunciado un hecho de esta índole y, previa autorización judicial, se puede identificar a la persona que se cree inmune a los delitos cometidos.

Celebración del Día del Árbol en El Espinar.

Alumnos de los diferentes centros educativos de El Espinar, San Rafael y La Estación han celebrado el Día del Árbol procediendo a plantar 760 ejemplares en las inmediaciones de sus colegios o —en el caso de San Rafael— en el entorno de la ermita del Carmen. El guarda mayor del municipio, Cipriano Dorrego, ofreció diversas explicaciones a los escolares sobre cómo se planta un árbol y qué cuidados requiere para que puede crecer con normalidad. En la actividad colaboraron la empresa Valoriza Servicios Medioambientales y el Vivero Escuela Río Guadarrama, del Organismo Autónomo Parques Nacionales. / FOTO: PEDRO MERINO

CUÉLLAR

ECONOMÍA

Los megacamiones protagonizarán las jornadas del Vehículo Industrial

La cita con los profesionales del sector tendrá lugar en el Palacio de Pedro I el sábado 30, y será inaugurada por el director general de Transportes de la Junta de Castilla y León

CHANTAL NÚÑEZ / CUÉLLAR

Ignacio Santos será el encargado de iniciar las jornadas del Vehículo Industrial en Cuéllar, que este año alcanzan su sexta edición. De nuevo, los profesionales del sector y sus trabajadores, así como público particular, se acercarán al Palacio de Pedro I para tratar los temas de mayor actualidad en relación con el mundo de este tipo de transporte, sujeto a una estricta regulación.

Para este 2016, el tema elegido es el de los megacamiones, también llamados *megatrucks*, un tema de gran importancia en el sector y muy tratado en estos días, ya que precisamente la Dirección General de Tráfico estableció el pasado 12 de abril los requisitos para autorizar la circulación de estos vehículos por carretera. Igualmente se trata de un tema que está generando polémica; este tipo específico de camiones no puede superar las 60 toneladas de masa máxima y los 25,25 metros de longitud, y aunque ya circulan por algunos países de la Unión europea, su puesta en marcha en España lleva tiempo sobre la mesa.

A día de hoy ya está planificada la ponencia principal; correrá a cargo de Javier Baranda, invitado asiduo a esta cita, director de la revista especializada del sector 'Tansporte Profesional'. También participará Pedro José Pastor del Castillo, jefe provincial de Tráfico de Segovia: y se sumará Miguel Vidal, jefe de producto de Granalu, que expondrá sus conclusiones sobre cómo afectará en el sector la nueva normativa.

Imagen de las jornadas del Vehículo Industrial en su pasada edición, celebradas en el Palacio de Pedro I. / CHANTAL NÚÑEZ

En el mejor de los marcos, la Feria de Cuéllar, las Jornadas de Vehículo Industrial se convierten en un evento en el que se genera un intercambio de ideas entre profesionales, trabajadores y expertos, muy válido para mejorar ciertos aspectos que en otras circunstancias no se abordan. El contexto ferial, en el que están representadas varias empresas de este campo, supone un valor añadido en su celebración. Tras el cambio de ubicación del año pasado, que pasó de la iglesia de San Martín al Palacio de Pedro I, ha sido valorado positivamente por la organización, que ha decidido repetir en este espacio, propicio para este tipo de ponencias.

En definitiva, la Feria de Cuéllar, que se marca como objetivo abarcar todos los sectores, vuelve a impulsar el vehículo industrial con la celebración de este evento, que se consolida año tras año. A falta de ultimar detalles, todo parece indicar otro éxito de participación.

agenda

Farmacia Molinero
(C/ Santa Marina. Hasta el 28 de abril)

CONVOCATORIAS

CINE

·Viernes 22 y domingo 24 de abril
'Palmeras en la nieve'
Viernes: 21.30 horas
Domingo: 20.30 horas
·Viernes 6 y domingo 8 de mayo
'La novia'
Viernes: 21.30 horas
Domingo: 20.30 horas
·Domingo 8 de mayo
'Carlitos y Snoopy'
17.00 y 19.00 horas
·Domingo 15 de mayo
'La chica danesa'
20.30 horas
Entrada 3 euros

EXPOSICIÓN DE EDUARDO MARCOS 'PAISAJES CON SENTIMIENTO'
·Hasta el 28 de abril
De 12.00 a 14.00 y de 18.00 a 20.00 horas en la sala de exposiciones de Tenerías

EXPOSICIÓN 'CLARO-OSCURO', DE ÁNGEL RODRÍGUEZ
·Hasta el 24 de abril
Dibujos de carboncillo
Sala Cultural Alfonsa de la Torre
Abierto de martes a domingos de 17.30 a 20.30 horas

EXPOSICIÓN TOC-TOC DE LAURA CANTERO
·Hasta el 30 de abril
Dibujos de carboncillo
Sala Cronista Herrera
Abierto de 9.00 a 21.00 horas

TOROS

Admitida la denuncia sobre la 'invasión' de vehículos en los encierros

C.N. / CUÉLLAR

La Asociación Nacional para la Protección y el Bienestar de los Animales (ANPBA) presentó una denuncia ante la Delegación Territorial de Segovia por lo que consideran "invasión de vehículos en la zona de conducción y expansión de los toros". Según la denuncia y como detalla la asociación, los vehículos habrían "entorpecido la conducción de los toros, estresándolos, por lo que los animales incluso embistieron contra dichos vehículos".

La ANPBA asegura que el reglamento de espectáculos taurinos tipifica como infracción grave "la presencia de vehículos de motor en las zonas de recorrido y de expansión que no hayan sido específicamente autorizados", con multas de hasta 24.000 euros.

En respuesta a la denuncia realizada por la asociación, ésta ha recibido la notificación de la Junta en la que comunica que, junto a la denuncia de la ANPBA, hay otras cinco denuncias más, cuatro de la Guardia Civil y una del Ayuntamiento de Cuéllar, relativas a tal invasión de la zona de conducción sin autorización y por "circular, estacionar y permanecer en lugares no habilitados para presenciar los encierro". Según la Junta, dichas denuncias están siendo tramitadas contra los presuntos responsables.

MÁS SOLICITUDES La ANPBA ha solicitado también "unos encierros más humanitarios con los animales". Recuerdan que en el segundo encierro de Cuéllar de 2015 "tres toros quedaron tan exhaustos y reventados que murieron en el trayecto del encierro". Así, la asociación propone al Ayuntamiento de Cuéllar dos opciones: la primera, la eliminación de los encierros, planificando en su lugar un programa festivo sin utilización de animales, dado que estos "no deben ser contemplados como meros objetos de diversión, especialmente cuando les puede producir tanto sufrimiento que pueden morirse en mitad del encierro en mital del encierro, como ocurrió el pasado 2015".

La segunda opción "en caso de no ser viable ésta", el Ayuntamiento podría planificar "unos encierros más humanitarios con los animales", de modo que se reduzca a la mínima expresión la presencia de caballistas en el trayecto de los toros, que se prohiba por completo la presencia de vehículos de particulares en los encierros y que se controle exhaustivamente el recorrido de los animales ya desde las inmediaciones del pueblo". Igualmente solicitan que no se dé posibilidad alguna "de citar a los toros con prendas a modo de capotes por el casco urbano, haciéndoles derrotar contra las talanqueras".

Tras las quejas y denuncias presentadas por el fallecimiento de tres reses el lunes de fiestas, este es otro de los temas polémicos. a la espera de su resolución, el tema ya ha sido contemplado en varias reuniones, entre ellas las de la comisión del protocolo de encierros, con ánimo de que se regule en cierta medida la afluencia.

Ciudadano @delantado
tú. ▶Opine sobre esta noticia en la web: www.eladelantado.com

Agencia Funeraria Santa Teresa & La Purísima
VELATORIO ABIERTO LAS 24H.
TELÉFONOS DIRECTOS 24H
921 140 816/921 140 327
900 13 13 14 (GRATUITO)
SERVICIO EN VELATORIO MUNICIPAL | TANATORIO SAN JUAN DE LA CRUZ | CREMATORIO SANTA TERESA

AL DETALLE

El 'Campus tecnológico' de la ULE para jóvenes de 6 a 16 años celebra este verano su segunda edición ■ La Universidad de León (ULE) presentó la segunda edición del 'Campus tecnológico', una iniciativa dirigida a jóvenes de entre 6 y 16 años, que se desarrollará este verano en varios turnos, con el objetivo de acercar a los participantes el mundo de la cohetería, los drones, la programación, el diseño y la impresión 3-D, en unos talleres que en los que se utilizará la tecnología para expresarse, construir, colaborar y compartir.

▶ LABORAL

Valdeón apuesta por la continuidad de las políticas activas de empleo

La consejera de Empleo de Castilla y León insta a Fátima Báñez a que siga apostando por el plan especial destinado a parados de larga duración por sus buenos resultados en la región

AGENCIAS / VALLADOLID

La consejera de Empleo de Castilla y León, Rosa Valdeón, instó ayer al Ministerio del ramo a que siga apostando por el plan especial destinado a parados de larga duración, dada la buena experiencia obtenida hasta ahora, y por las políticas activas de empleo.

Fue una de las reivindicaciones planteadas por la también vicepresidenta del Gobierno de Castilla y León antes de participar en Madrid en la LXII Conferencia Sectorial de Empleo y Asuntos Laborales, reunión de la que confía en obtener el compromiso del departamento de Fátima Báñez de seguir apostado por ese plan enfocado a parados de larga duración debido a los graves problemas que padecen los afectados a la hora de acceder a un puesto de trabajo.

Pero además, Valdeón considera necesario que el ministerio "reconozca el papel fundamental" de las comunidades autónomas en materia de políticas activas de empleo, instrumento que, como así incidió, demostró que "es la mejor forma de reducir las altas listas de desempleados aún existentes".

En este sentido, la consejera subrayó que a parte de los 90 millones de fondos ministeriales a estas políticas en 2015, y cuyo importe para 2016 se conocerá en el transcurso del encuentro de ayer, Castilla y León duplica prácticamente ese presupuesto inicial porque el Ejecutivo autonómico "ve que es la mejor fórmula, y algo tendrá que ver con esos tres puntos de diferencia existentes sobre el conjunto de España". Por ello, Valdeón se mostró esperanzada de que el Ministerio de Empleo, una vez hecha la correspondiente evaluación, siga apostando por tales políticas que "en Castilla y León sí se ha visto que han tenido incidencia en la disminución del desempleo".

"Como ese reparto es lineal y por objetivos, esperamos que como en Castilla y León se han cumplido esos objetivos salgamos con éxito de esa evaluación", deseó la consejera, quien recordó que en el conjunto de medidas puestas en marcha en este ámbito cobran una gran importancia las relativas a "empleabilidad o de formación", no sólo para los jóvenes que se están iniciando sino también para los ocupados y los desempleados.

Valdeón reivindicó el papel de las comunidades autónomas para aplicar las políticas activas de empleo. / EUROPA PRESS.

▶ MINERÍA

El Gobierno regional se suma al pacto para la defensa del sector del carbón

EUROPA PRESS / VALLADOLID

El Gobierno de Castilla y León aseguró su respaldo al pacto impulsado por patronal y sindicatos del carbón con el fin de defender el futuro del sector de la minería, instar al Ejecutivo central a dar cumplimiento al Plan del Carbón rubricado en 2013 y de mediar con las térmicas al consumo de carbón autóctono.

Este compromiso se alcanzó en una reunión celebrada ayer en la Presidencia de la Junta en la que estuvieron presentes el presidente de Castilla y León, Juan Vicente Herrera, la consejera de Economía y Hacienda, Pilar del Olmo, y el Foro para el Futuro del Sector del Carbón y de las Cuencas Mineras, constituido el pasado 10 de noviembre por los sindicatos UGT y CCOO y la Confederación de Organizaciones Empresariales (Cecale), al que se adhirió el Gobierno autonómico el 2 de diciembre, así como por responsables de Carbunión.

La consejera Pilar del Olmo explicó el respaldo al sector, una premisa "coherente" para la Comunidad ya que, como recordó, Herrera siempre expresó su exigencia de que se dé cumplimiento al Plan del Carbón firmado en octubre de 2013, un punto en el que los agentes implicados "pueden contar de forma clara con el Gobierno de Castilla y León".

▶ SERVICIOS SOCIALES

Castilla y León tiene el segundo mayor índice de cobertura en ayuda a domicilio de España

E. P. / VALLADOLID

Castilla y León cuenta con el segundo mayor índice de cobertura de ayuda a domicilio de España, un 5,7 por ciento, sólo superada por Madrid, donde está en el 5,8, según ha señalado este lunes la Asociación de Directores y Gerentes de Servicios Sociales.

Este colectivo afirma que 252.929 personas mayores dejaron de recibir servicios básicos para la convivencia durante el año 2013, último balance disponible del Ministerio de Sanidad sobre plazas residenciales, centros de día y ayuda a domicilio. Conforme explican, los recortes impactaron también en esta población, para la que se contaron 10.068 plazas públicas de residencia menos, 43.273 usuarios menos del Servicio de Ayuda a Domicilio, 2.774 atendidos menos en Centros de Día con financiación pública y 196.814 menos con Teleasistencia en sus domicilios.

"Estas son algunas consecuencias de los recortes en el gasto que se produjeron con especial intensidad en los años 2011, 2012 y 2013. Al recorte de aportaciones estatales (especialmente en Dependencia) se sumaron unos objetivos de déficit durísimos e incompatibles con el mantenimiento adecuado de los servicios sociales para personas mayores en un momento de incremento exponencial de la demanda", dice la organización.

En este sentido, señala que durante 2013, las plazas de financiación pública en residencias se redujeron un 6% (10.068 plazas menos) y las en Centros de Día cayeron un 5% (2.774 plazas menos). Mientras, en el total de Centros residenciales (incluidos privados) una de cada tres plazas está sin ocupar, con 134.959 vacantes y 34.967 usuarios menos que había durante el año anterior y en los de Día, la ocupación es del 56% con 38.456 plazas sin ocupar y 10.593 atendidos menos. "Los datos constatan, asimismo, que existe una gran disparidad y una enorme brecha entre territorios", dice la asociación, que destaca la diferencia en la cobertura del servicio de Teleasistencia (usuarios atendidos/población mayor de 65 años) de Madrid, con un 13,6% y Andalucía, con un 12,9% frente a Galicia, de "tan solo el 0,7%", Canarias, que presenta un 2% o La Rioja, de 3,3%.

En el Servicios de Ayuda a Domicilio el índice de cobertura en Madrid alcanza un 5,8%, en Castilla y León un 5,7% y La Rioja 5,6%; mientras en la Comunidad Valenciana se queda en un 2%, en las Islas Baleares un 2,1% y en Murcia en un 2,3%. En cuanto a la Intensidad horaria mensual Andalucía alcanza la mayor intensidad con 32,8 frente a Cataluña que llega a 9,9. Respecto a los Centros de Día, el índice de cobertura en Galicia es del 1% en Cantabria del 0,9%, y en el País Vasco del 0,83%; mientras que en Extremadura solo alcanza el 0,05%, en Aragón el 0,15% y en Navarra el 0,3%.

En plazas de financiación pública, el índice de cobertura es de 4,3% en Extremadura, 4,1% en Castilla La Mancha y un 3,4% en Cantabria, mientras en Galicia es un 0,9% en Galicia, y un 1,2% en Murcia y Canarias.

Las plazas residenciales de financiación pública se han reducido un 6% durante un solo año (10.068 plazas menos), mientras las plazas de financiación pública en Centros de Día se han reducido un 5% en un año (2.774 plazas menos).

▶ EMPRESAS

Ibercaja e Iberaval unen fuerzas para ayudar en la financiación de las pymes

E.P. / VALLADOLID

Ibercaja e Iberaval firmaron ayer en Burgos un acuerdo de colaboración por el que las pequeñas y medianas empresas y autónomos que sean clientes de la institución financiera podrán acceder a préstamos y créditos y 'leasing' en condiciones excepcionales para afrontar nuevas inversiones o mejorar la liquidez (circulante) de sus empresas, con unos requisitos más asequibles en costes y plazos de devolución.

En virtud de ello, Ibercaja facilitará 17 millones de euros ampliables a pymes, autónomos y emprendedores que ejercen su actividad en Castilla y León, pero también en otros territorios en los que tiene una importante presencia como La Rioja, al igual que el resto de España, mediante préstamos de hasta 600.000 euros para impulsar operaciones referidas a inversión o a financiar necesidades de tesorería.

De esta manera, ambas entidades avanzan en el objetivo común y estratégico de facilitar financiación al tejido productivo de un modo competitivo, con una reducción de trámites y el respaldo a los proyectos viables que surjan de la iniciativa privada, según han informado los firmantes a través de un comunicado.

En concreto, los expedientes que tramiten Iberaval e Ibercaja se amoldarán a plazos de devolución de entre tres y 15 años en el caso de las inversiones y de entre uno y doce en el de circulante. Dentro de esos periodos, en ambos casos, se permitirán hasta dos años de carencia para hacer más flexible la amortización de los importes comprometidos y facilitar la planificación de los socios.

Los tipos de interés se establecerán según la viabilidad y calidad de cada proyecto presentado, aunque para todos ellos se garantiza un coste de mercado muy competitivo, en beneficio de pymes y autónomos.

Así lo destacaron el director territorial de Ibercaja Banco en Castilla y León, Eduardo Hernández, y el director general de Iberaval, Pedro Pisonero, firmantes de este acuerdo, que se selló en la sede de Ibercaja en Burgos.

Tanto Iberaval como Ibercaja consideran que su colaboración abre horizontes de oportunidades a miles de pymes regionales, entre ellas los 23.500 socios con que cuenta Iberaval. A ellos también puede acercar su amplia gama de productos y servicios Ibercaja en condiciones especiales.

▶ SANIDAD

La Junta trabaja para crear una unidad de diagnóstico de enfermedades raras

La Consejería de Sanidad subraya la necesidad de actuar de manera precoz en estas dolencias

EUROPA PRESS / VALLADOLID

La Consejería de Sanidad trabaja en la creación de una unidad de diagnóstico avanzado de enfermedades raras que permita su detección precoz ante el "excesivo tiempo" que se tarda en hacerlo actualmente debido a su escaso conocimiento y baja prevalencia.

Así lo anunció el consejero de Sanidad, Antonio María Sáez Aguado, durante la inauguración de la II Jornada de Comunicación y Salud Pública, dedicada en esta ocasión a las enfermedades raras y que se desarrolla a lo largo de este lunes en la Facultad de Filosofía y Letras de la Universidad de Valladolid. En este marco, el consejero explicó que este año se trabaja en la creación de esta unidad de diagnóstico avanzado que permita dar respaldo a las demandas de los afectados y sus familias, que es precisamente la del diagnóstico precoz.

El consejero de Sanidad, Antonio María Sáez Aguado, transmitió la intención de abrir la nueva unidad. / EUROPA PRESS

A este respecto, Sáez Aguado incidió en que las dificultades de conocimiento de estas enfermedades y su baja prevalencia en la sanidad pública el tiempo que se tarda en dar un diagnóstico es "excesivo" y por eso hay que "acortarlo", para lo que considera que se necesita más conocimiento científico, epidemiológico y una mayor formación de los profesionales en estos temas.

Aunque hay una propuesta del Hospital Universitario de Salamanca que ya empezó a diseñar esta unidad avanzada, Antonio María Sáez Aguado, aclaró que el problema no es crear una unidad, sino que todos los servicios de la sanidad pública, fundamentalmente los pediátricos, tengan formación suficiente para identificar y pensar que se puede estar ante un caso de enfermedades raras. "Es lo más importante y a partir de ahí organizar el proyecto en un centro de diagnóstico nacional", subrayó el consejero, quien recordó que las enfermedades raras afectan a unas 170.000 personas en Castilla y León, con 180.000 diagnósticos en el Registro creado por la Junta de este tipo de patologías, que tienen baja prevalencia y pueden cifrarse en cerca de 7.000.

Aunque el titular de Sanidad anunció la creación de esta unidad, ha recordado que en Castilla y León están dispuestos todos los procedimientos de prevención y diagnóstico de enfermedades raras, en lo que hay que avanzar.

En esta línea, explicó que el Ministerio de Sanidad tiene un proyecto para organizar los centros de referencia nacional, alguno de los cuales ya está definido, como el Centro de Referencia Estatal de Enfermedades Raras, ubicado en Burgos, una tarea que considera "importante" en el ámbito nacional, todo ello con el fin de un mayor conocimiento, más investigación y una reducción del tiempo de diagnóstico.

Sáez Aguado se expresó de esta manera en el marco de la II Jornada de Comunicación y Salud Pública, que persiguen que los futuros profesionales del periodismo cuenten con formación a la hora de tratar temas sensibles y presten una atención y "delicadeza especial" a la hora de cubrir determinadas informaciones del entorno sanitario, explicó una de las coordinadoras del encuentro, la profesora de Periodismo de la Universidad de Valladolid Marta María Redondo.

▶ TRÁFICO

Un total de 24 personas perdió la vida en la región durante 2015 por exceso de velocidad

E.P. / VALLADOLID

Circular a una velocidad adecuada podría evitar una cuarta parte de los fallecidos en accidente de tráfico. Cada año, más de 300 personas mueren en las carreteras españolas en accidentes en los que la velocidad fue un factor concurrente.

El pasado año 2015, en Castilla y León fallecieron 24 personas a causa de la velocidad inadecuada, un 16% del total (144 fallecidos), según informan fuentes de la Delegación del Gobierno. El incumplimiento de los límites de velocidad establecidos es uno de los problemas con los que se enfrenta la Unión Europea, quien en su último informe solicitó a todos los estados miembros hacer cumplir el código de la circulación, construir y mantener las infraestructuras y realizar campañas de educación y sensibilización para reducir la accidentalidad viaria.

Una de esas medidas, es la que puso en marcha la Dirección General de Tráfico con la velocidad. Una campaña de siete días de duración para recordar a los conductores la importancia de respetar los límites de velocidad y para comprobar que se cumplen los límites establecidos.

La importancia que tiene la seguridad vial en las ciudades es lo que llevó a la DGT a invitar a los ayuntamientos y a las comunidades que tienen transferidas las competencias de tráfico a sumarse a la misma. El mensaje a transmitir, independientemente de la administración que gestione la circulación, es que los límites de velocidad siempre se deben respetar, más aún cuando muchas ciudades cuentan con vías en la que los diferentes actores comparten espacio (coches, motos y bicis). La campaña traspasa nuestras fronteras y se realiza de forma simultánea en más de 25 países europeos a través de la Organización Internacional de Policías de Tráfico (TISPOL).

En el último estudio de medición de la velocidad libre realizado por la DGT, los indicadores obtenidos describen que las vías convencionales limitadas a 90 km/h son las carreteras donde más se incumplen los límites de velocidad.

Cuatro de cada diez conductores circulan a velocidad superior a la permitida, un 25% superan la velocidad en más de 10 km y un 12% en más de 20 km/h. En el caso de las vías limitadas a 100 km/h, el porcentaje de vehículos que superan la velocidad establecida es algo menor. En Castilla y León los fallecidos en carretera convencional supusieron un 70% del total.

AL DETALLE

El juez Velasco aprueba la entrega a Francia del acusado de vender armas al yihadista Coulibaly ■ El juez de la Audiencia Nacional Eloy Velasco aprobó la entrega a Francia del traficante de armas Antoine Denevi, encarcelado después de ser detenido en el municipio malagueño de El Rincón de la Victoria y acusado de vender armas al terrorista Amedy Coulibaly, autor del asalto a un supermercado 'kosher' de París en enero de 2015, dos días después de los atentados contra la revista satírica Charlie Hebdo. Las autoridades galas le reclaman, en concreto, por siete infracciones.

▶ TRIBUNALES

Prisión para los líderes de Manos Limpias y Ausbanc por extorsión

El juez de la Audiencia Nacional Santiago Pedraz les acusa además de delitos de amenazas, pertenencia a organización criminal, estafa y fraude en las subvenciones

EUROPA PRESS / MADRID

El juez de la Audiencia Nacional Santiago Pedraz envió ayer a la cárcel al secretario general de Manos Limpias, Miguel Bernad, y el presidente de Ausbanc, Luis Pineda. En este sentido, imputa a Bernad delitos de extorsión, amenazas y pertenencia a organización criminal mientras que a Pineda le atribuye también fraude en las subvenciones, estafa y administración desleal. El magistrado decretó su encarcelamiento incondicional y sin fianza. En cuanto a los otros tres arrestados que prestaron declaración ayer —el responsable de comunicación Javier Castro Villacañas Pérez, el responsable del Área de Delegaciones de Ausbanc, Ángel Garay y el tesorero de Ausbanc Alfonso Solé— Pedraz ordenó que comparezcan cada 15 días en las dependencias judiciales, se les retire su pasaporte y se les prohíba abandonar España.

El Ministerio Público tiene indicios de que todos ellos conformaron desde hace años una trama dedicada a extorsionar a entidades bancarias a cambio de no iniciar acciones legales contra ellas en los tribunales. La operación bautizada como 'Nelson' es fruto de una investigación que arrancó el 23 de febrero de 2015, hace más de un año. Exigían a las entidades sumas de dinero también a cambio de no difundir sobre ellos informaciones negativas. En el curso de la instrucción se pudieron obtener suficientes indicios de que las personas detenidas utilizaban sus asociaciones, que supuestamente no tienen ánimo de lucro, para su enriquecimiento personal o el de sus allegados.

El secretario general de Manos Limpias, Miguel Bernad. / EUROPA PRESS

Según el fiscal, además de extorsionar a los bancos, obtenían fraudulentamente subvenciones y ofrecían "la retirada de la acción penal en algunos procesos previa exigencia de importantes cantidades de dinero", actividades que desarrollaron de forma organizada y prolongada en el tiempo.

En concreto, existen indicios de que el sindicato Manos Limpias ofreció a La Caixa y el Banco Sabadell retirar la acusación contra la Infanta Cristina que ejerce contra ella en el 'Caso Noós' a cambio de cobrar tres millones de euros.

COBERTURA El juez de la Audiencia Nacional Santiago Pedraz consideró, asimismo, que el presidente de Ausbanc, Luis Pineda, aprovechó la "cobertura" de la defensa de los consumidores para "coaccionar" a entidades bancarias, alcanzar "acuerdos económicos enmascarados" en contratos publicitarios y conseguir un beneficio "personal" utilizando en su provecho a Manos Limpias. Así lo hizo constar el magistrado en el auto en el que acordó el ingreso en prisión incondicional del presidente de Ausbanc, Luis Pineda, y el secretario general de Manos Limpias, Miguel Bernad, ante el temor de que huyan, al disponer de "infraestructura empresarial y capital económico en el extranjero" que les permitirían emprender una vida fuera de España.

El magistrado añadió que desde noviembre se ha detectado el "uso habitual" de Manos Limpias por parte de Ausbanc en cuatro casos 'Nóos', los 'ERE' contra Unicaja, el Sabadell y Facua. Pedraz consideró que presumiblemente hay más casos pero "no se ha podido llegar a ellos dadas las filtraciones producidas en la causa". De esta manera, continuarán las investigaciones.

▶ CORRUPCIÓN

El alcalde de Granada y la concejala de urbanismo presentan su dimisión

E.P. / GRANADA

El alcalde de Granada, José Torres Hurtado, del Partido Popular, y la concejala de Urbanismo, Isabel Nieto, comunicaron ayer a la dirección nacional de su partido que dimiten de sus cargos en el Ayuntamiento de Granada, después de que fueran arrestados la pasada semana en una operación policial contra la corrupción urbanística.

El hasta ahora alcalde de Granada defendió ayer su "absoluta inocencia" pero justificó la presentación de su dimisión en la "gobernabilidad" de la ciudad, y consideró que ya "no tiene sentido" una moción de censura en el Ayuntamiento, tal y como habían anunciado PSOE y Ciudadanos (C's). En una rueda de prensa convocada de urgencia junto a la concejala de Urbanismo, Isabel Nieto, que también presentó en la tarde de ayer su dimisión, Torres Hurtado se refirió además a la renuncia presentada por su 'número 2' en la corporación, Sebastián Pérez, y señaló que no la había pedido expresamente, pero que sí había puesto "encima de la mesa" esa posibilidad para que así "acabara el problema de golpe", agregó.

"Creo que Sebastián Pérez se ha comportado como un señor", dijo Torres Hurtado, quien le dio las gracias por el "cariño" que ha demostrado a la ciudad y al partido. "Los tres hemos antepuesto la ciudad a las pretensiones personales", incidió. Torres Hurtado, que ahora tendrá que llevar su dimisión al pleno que habrá de convocarse de urgencia, para la toma de posesión de los nuevos concejales, señaló que ahora podrá ser un "equipo nuevo" el que afronte los proyectos pendientes de la ciudad, y confió en que no llegue al gobierno un 'cuatripartito', sino que continúe el PP al frente del gobierno.

Ahora, será su 'número 4', el concejal de Cultura y Deportes, Juan García Montero, el nuevo alcalde, del que Torres Hurtado alabó su trayectoria, valía y "capacidad de trabajo". Por todo, le pidió a Ciudadanos que "recapacite" y le recordó el acuerdo que firmó con el PP tras las elecciones.

▶ PAPELES DE PANAMÁ

Rodrigo Rato, nuevo nombre vinculado a los papeles de Panamá

E.P. / MADRID

A la larga lista de empresarios, celebridades y políticos cuyos nombres han aparecido en los denominados papeles de Panamá, se ha sumado ahora un nuevo nombre, el del exvicepresidente del Gobierno, Rodrigo Rato, que poseía un patrimonio de más de 3,6 millones de euros ocultos en dos sociedades offshore panameñas, las cuales utilizó durante más de 20 años.

Actualmente, Rato está siendo investigado en la Audiencia Nacional por su gestión al frente de Bankia entre 2010 y 2012, desde su salida a bolsa hasta que la entidad financiera fue rescatada por el Estado por el falseamiento de sus cuentas. La Audiencia Nacional tramita dos procesos, el llamado 'caso Bankia' sobre la salida a bolsa y el otro sobre el uso de las tarjetas black opacas al fisco.

Es en el Juzgado de Instrucción número 31 donde se lleva a cabo la investigación por el patrimonio de Rato. El juez titular, Antonio Serrano-Arnal, instruye una causa principal por blanqueo de capitales de la que se han derivado otras dos piezas, apareciendo en todas ellas el recurso de los paraísos fiscales por parte del que fuera 'número dos' del Gobierno de José María Aznar y director gerente del FMI.

COBROS Este juez investiga el cobro por parte de Rato de al menos 835.000 euros recibidos por parte de Zenith y Publicis, empresas ambas con las que Bankia habría firmado contratos fraudulentos relacionados con la campaña de publicidad de la salida a bolsa de la entidad bancaria. La otra causa, declarada secreta, es la que sigue la pista al cobro de otras comisiones ilegales y que ha llevado al juez Serrano-Arnal a tomar declaración en calidad de investigados a representantes de Telefónica y Lazard, empresas ambas en las que había trabajado Rato antes de acceder a la presidencia de Bankia.

Según desveló el domingo 'El Confidencial', el exvicepresidente del Gobierno Rodrigo Rato recurrió en 2013 al bufete panameño Mossack Fonseca, de donde proceden los documentos denominados como los 'papeles de Panamá' en este caso.

BREVES

JUSTICIA

Conceden el tercer grado penitenciario a Carlos Fabra ■ La juez a de Vigilancia Penitenciaria del Juzgado número 3 de Madrid concedió el tercer grado penitenciario al ex presidente de la Diputación de Castellón, Carlos Fabra, según informaron fuentes conocedoras de la decisión. Este acto se ha producido en contra del criterio de la Secretaría General de Instituciones Penitenciarias, que se opuso a la concesión de este tercer grado por la que Fabra sólo tendrá que acudir a pernoctar a la prisión.

Ignacio González recalca que "nunca ha hecho nada ilegal" respecto a su ático ■ El expresidente de la Comunidad de Madrid, Ignacio González, aseguró ayer que ha tenido la oportunidad de explicar a la jueza que investiga la compra de su ático en Estepona (Málaga) que no ha hecho "nunca nada ilegal". "Ha quedado muy claro que toda mi actuación en este asunto ha sido legal y clara", apuntó. En esta causa se investigan los presuntos delitos contra la Hacienda Pública, blanqueo de capitales y cohecho.

TERRORISMO

El juez decreta prisión provisional para los presuntos yihadistas detenidos en Algeciras ■ El juez de la Audiencia Nacional Ismael Moreno decretó el ingreso en prisión provisional de la pareja de presuntos yihadistas detenida este sábado en Algeciras (Cádiz) cuando se disponía a desplazarse a Marruecos en compañía de su hijo menor de edad con el objetivo último de viajar hasta Siria para enrolarse en las filas del Daesh, según fuentes jurídicas. La pareja, residente en Granada, pasó este lunes a disposición judicial después de ser sorprendida en Algeciras por las Fuerzas de Seguridad.

TRIBUNALES

El exdirector de los Mossos admite que un proyectil policial dejó sin ojo a Esther Quintana ■ El que era director de los Mossos d'Esquadra cuando Ester Quintana perdió un ojo en la huelga general de noviembre de 2012, Manel Prat, se mostró "convencido", en su declaración de ayer en el juicio, que fue un proyectil policial lo que lesionó a la víctima, pero no señaló a los dos agentes que están acusados. En la vista que se celebró en la Audiencia de Barcelona, Prat reiteró que en ningún momento autorizó el uso de pelotas de goma durante la manifestación, que siguió todo el día desde el gabinete de crisis, relató. En el banquillo se sentó el escopetero que presuntamente disparó.

▶ TRIBUNALES

Aznar denunciará ante la Fiscalía la revelación de sus datos tributarios

El expresidente del Gobierno defiende el "derecho de confidencialidad que asiste a todo contribuyente" tras publicarse que Hacienda le realizó una comprobación fiscal

El expresidente del Gobierno José María Aznar durante una intervención reciente ante los medios de comunicación. / E.P.

EUROPA PRESS / MADRID

El expresidente del Gobierno José María Aznar anunció que va a interponer una denuncia ante la Fiscalía General del Estado "por revelación de datos tributarios" tras publicarse que la Agencia Tributaria le realizó una comprobación fiscal, para defender así "el derecho de confidencialidad que asiste a todo contribuyente". Aznar, que aseguró que se reserva la posibilidad de adoptar "cualquier otra acción legal", defendió que ha mantenido con Hacienda "diferencias de criterio" en la forma de tributar. Pero aseguró que es "injurioso hablar de defraudación" dado que defiende que "todos" sus ingresos y gastos han sido debidamente declarados en todos los ejercicios.

"Carece absolutamente de veracidad cualquiera afirmación destinada a arrojar sospecha alguna sobre el cumplimiento de cualquier obligación fiscal", aseguró el expresidente en un comunicado publicado en su página web. "Estamos ante una evidente tentativa más de verter graves falsedades e injurias, con intención que nada tiene que ver con la regeneración de la vida política, sino todo lo contrario, perjudicarla", añadió.

INSPECCIÓN Según su relato, la Agencia Tributaria le realizó en 2013 una inspección sobre sus declaraciones de 2009 y 2010 del IRPF y del Impuesto de Sociedades de Famaztella, S.L, "que se cerró de conformidad en 2014". 'OK diario' publicó que la Agencia Tributaria impuso una multa al dirigente 'popular' por utilizar una sociedad instrumental para ahorrarse el pago de impuestos por IRPF. Preguntado al respecto, el ministro de Hacienda, Cristóbal Montoro, aseguró que a los ojos del fisco todas las personas son iguales y que es habitual que la Agencia Tributaria haga inspecciones a los contribuyentes, con independencia de cómo se llamen o qué cargos hayan ocupado, si bien no reveló si Aznar había sido multado al respecto.

Por otro lado, el portavoz del Sindicato de Técnicos de Hacienda, José María Mollinedo, aseguró que el expresidente del Gobierno, José María Aznar, sí que "defraudó" a Hacienda al no haber declarado por IRPF unas cantidades que se correspondían a este impuesto y no al de Sociedades. Además recalcó que "en esta ocasión" el ministro de Hacienda, Cristóbal Montoro, actuó "correctamente" al no haber confirmado ni desmentido ninguna información tributaria en relación con el expresidente Aznar.

Mollinedo realizaba estas afirmaciones, tras el comunicado emitido por José María Aznar en el que anunciaba que interpondrá una denuncia ante la Fiscalía General del Estado.

Sin embargo, el portavoz de los Técnicos de Hacienda aclaró que no es cierto que sea "injurioso", como afirma Aznar, cuando se dice que "defraudó" porque, señaló, se le ha puesto una "infracción grave" en aplicación del artículo 191 de la Ley General Tributaria. En el caso de Aznar "hay una infracción tributaria grave".

La jueza de los ERE abre otra pieza contra los exconsejeros andaluces Viera y Fernández

E.P. / SEVILLA

La jueza María Núñez Bolaños abrió otra pieza separada en el caso de los ERE fraudulentos relacionada con los 34 millones de euros en ayudas concedidos al entramado empresarial de la Sierra Norte de Sevilla vinculado a los exconcejales socialistas José Enrique Rosendo —fallecido en enero— y José María Sayago, y en la misma incluyó como "penalmente responsables" a un total de 15 personas, entre ellas los exconsejeros de Empleo José Antonio Viera y Antonio Fernández.

Hay que recordar que, en un auto dictado el 9 de noviembre de 2015, la magistrada rediseñó la división del caso ERE y desgajó de la pieza matriz el denominado procedimiento específico por el que se concedieron las ayudas, las sobrecomisiones pagadas en las pólizas de prejubilaciones, las empresas Acyco, Surcolor y Surcolor Óptica S.A., y Cenforpre, y las ayudas a los empresarios de la Sierra Norte de Sevilla José Enrique Rosendo y José María Sayago.

En un auto fechado el 14 de abril, la magistrada acordó incoar diligencias previas en relación a la pieza de Rosendo y Sayago e incluye en la misma, además de a los exconsejeros citados, a los ex directores generales de Trabajo y Seguridad Social Francisco Javier Guerrero y Juan Márquez, al 'conseguidor' de los ERE Juan Lanzas, y a Ángel Rodríguez de la Borbolla, exalcalde socialista de Cazalla de la Sierra (Sevilla) y hermano del expresidente andaluz José Rodríguez de la Borbolla.

De igual modo, la jueza de Instrucción número 6 de Sevilla dirige esta pieza separada contra el propio José María Sayago; el exalcalde de El Pedroso (Sevilla) Rafael Rosendo (PSOE); la exsecretaria de Guerrero María Ángeles Gala; la exasesora de la Dirección General de Trabajo María José Rofa, o el ex director general de Finanzas del antiguo IFA Pablo Millán.

PREVARICACIÓN La jueza, que considera que podrían haber incurrido en presuntos delitos de prevaricación y malversación de caudales públicos, relató que Rosendo y Sayago habrían constituido un "numeroso" grupo de empresas, "estrechamente interrelacionadas entre sí, en el que muchas de ellas carecían de actividad y trabajadores, siendo su objeto real la percepción de ayudas de la Junta de Andalucía y el trasvase de sus fondos a otras sociedades".

De esta manera, añadió la instructora, se posibilitaría "mediante este número de sociedades interpuestas que el grupo controlado" por Sayago y Rosendo "percibieran, en connivencia con responsables de la Junta de Andalucía, fraccionadamente y de modo coordinado, múltiples subvenciones, evitando en muchos casos con las cuantías de las ayudas sobrepasar los límites competenciales de la Consejería de Empleo y en su caso del Consejo Rector de IFA/IDEA". Al hilo de ello, señaló que las sociedades referidas estaban divididas en tres grupos.

AL DETALLE

Al menos 16 heridos por la explosión de un autobús en Jerusalén ■ Al menos 16 personas resultaron heridas por la explosión de un autobús vacío en Jerusalén, según informaron los servicios de emergencia. Las autoridades investigan las circunstancias de este incidente, si bien sospechan de un ataque terrorista. En el lugar de los hechos, en el cruce entre las calles Hebrón y Baram, se desplegó un amplio dispositivo de seguridad. La Policía apuntó que el autobús aparentemente no tenía pasajeros cuando explotó, por lo que las víctimas serían personas que se encontraban en las inmediaciones.

▶ ECUADOR

Ecuador recuerda el miedo y el dolor sufrido tras el devastador terremoto

La cifra oficial de fallecidos supera los 350 en «la mayor tragedia de los últimos 67 años»

EUROPA PRESS / MADRID

El terremoto de magnitud 7,8 que sacudió Ecuador el sábado ha dejado, además de al menos 350 muertos según los datos a cierre de la edición de este periódico, historias de miedo y desolación entre una población que, en el mejor de los casos, aún trata de zafarse de la tensión vivida durante unas horas agónicas. Muchos otros lloran la pérdida de familiares o daños materiales irrecuperables.

La destrucción prácticamente total de la localidad de Pedernales ejemplifica la magnitud de "la mayor tragedia de los últimos 67 años", como la ha descrito el presidente ecuatoriano, Rafael Correa. La reapertura progresiva de los accesos ha sacado a la luz el caos y el dolor que aún persisten.

Medios como la agencia de noticias ANDES o el periódico 'El Telégrafo' informaban ayer de velatorios improvisados a la orilla de la carretera o de campamentos en parques que acogen a quienes lo han perdido todo. El Estadio Maximino Puertas sirve de centro para la información y la ayuda, mientras que más de mil policías patrullan las calles para garantizar una seguridad relativa.

Filerma Rayo, de 33 años, pasó cinco horas sepultada bajo los escombros, "gritando" una y otra vez antes de ser rescatada por sus hermanos. "Pensé que iba a morir ahí", reconoce esta superviviente, responsable de un restaurante en un hotel destruido.

Casi cien de sus vecinos no tuvieron tanta suerte, mientras que más de 600 personas han sido atendidas con heridas de diversa consideración en esta ciudad. Equipos de rescate y voluntarios trabajan día y noche en busca de nuevas víctimas, sin perder de vista un suelo que aún amenaza con nuevas réplicas.

La falta de electricidad o los cortes del servicio telefónico preocupan a la población, pero no tanto como un horizonte en el que miles de personas tienen que pensar ahora dónde vivir. "Necesitamos de todo", afirma Rayo.

Betty Reina, una ama de casa de 44 años, volvió de forma apresurada desde Quito hasta su Pedernales natal para averiguar de primera mano la situación de sus familiares. Ayer amaneció junto a más de una decena de parientes en una gasolinera.

Aún no había logrado ver a sus padres y a una de sus hijas, aunque sí logró contactar con ellos y sabe que siguen vivos. Su objetivo es que "todos" vuelvan a Quito en cuanto puedan, al menos "hasta que las cosas se calmen" en Pedernales.

Numerosas organizaciones se han movilizado para atender a unos damnificados que, en algunos casos, no suenan ajenos. Una responsable del programa de Plan International en Manabí, Elizabeth Chacón, explica que tres de sus compañeros han perdido familiares por el seísmo, entre ellos uno que llora las muertes de su hijo y de su nieto. Otro de los empleados de esta ONG, Uvaldino Verdesoto, cuenta que vio edificios "moverse" y coincide con Chacón al relatado momentos de "pánico".

Efectivos de emergencias buscan supervivientes en la localidad de Pedernales, la más afectada. / EFE

MÁS DATOS

▶Desaparecida una española. Una cooperante cántabra que llevaba poco más de un mes en Ecuador, Asunción Sáez González, enfermera jubilada de 67 años, se encuentra desaparecida tras el terremoto. Su familia no sabe nada de ella desde entonces, ya que "las comunicaciones no están restablecidas, los teléfonos no funcionan y ni el Ministerio de Exteriores ni los consulados tienen todavía noticias y no han sabido darles ninguna información", relató su hermana, Purificación Sáez, exdiputada del PSOE en el Parlamento de Cantabria.

▶Sin constancia de víctimas. El ministro de Asuntos Exteriores en funciones, José Manuel García-Margallo, admitió que no se puede descartar que haya víctimas españolas en el seísmo porque la colonia española es "extraordinariamente numerosa", aunque por el momento no se tiene constancia de ello. Por otra parte, el ministro de Defensa en funciones, Pedro Morenés, avanzó que tras los primeros 44 efectivos de la Unidad de Emergencias Militar (AUME) y ocho del servicio de bomberos de la Comunidad de Madrid con seis perros de rescate que salieron ayer rumbo a Ecuador "la cooperación va a seguir". Así precisó que hoy saldrán otros ocho miembros de los bomberos de Madrid y uno más de la AUME para "desplazarse directamente a los centros" que le adjudiquen a los expertos españoles.

▶ONG españolas. Una veintena de organizaciones adscritas a la Coordinadora de ONG de Desarrollo de España trabajan en Ecuador y al menos seis a cierre de la edición de este periódico (Acción contra el Hambre, Alianza por la Solidaridad, Ayuda en Acción, Cruz Roja, Manos Unidas y Oxfam) estaban ya empleándose a fondo para paliar las consecuencias del terremoto.

▶ BRASIL

Rousseff, un paso más cerca de ser apartada de la presidencia de Brasil

El Senado, con aparente mayoría opositora, tiene la última palabra

E.P. / BRASILIA

La presidenta brasileña, Dilma Rousseff, está un paso más cerca de ser apartada del cargo para ser sometida a un juicio político después de que la Cámara de Diputados diese luz verde al proceso de 'impeachment' contra la mandataria, que ahora pasará al Senado.

Pese a los esfuerzos de Rousseff y del Partido de los Trabajadores (PT) en los últimos días por conseguir los respaldos necesarios para tumbar la medida, la votación en la Cámara de Diputados se saldó con 367 votos a favor del 'impeachment' (por encima de los 342 necesarios), 137 en contra y siete abstenciones.

Rousseff y su Gobierno han ido perdiendo respaldo en las últimas semanas, primero con la salida del Partido Movimiento Democrático Brasileño (PMDB), del vicepresidente del país y principal candidato a relevarla en la presidencia, Michel Temer, y luego con la marcha del Partido Progresista (PP) de la coalición de Gobierno.

Así las cosas, en la votación sólo contó con el respaldo unánime de su partido, el PT, y del Partido Comunista de Brasil. Sin embargo, los diputados de los antiguos socios de gobierno de Rousseff no votaron en bloque, ya que siete del PMDB y cuatro del PP votaron en contra del 'impeachment'.

La última palabra la tendrá ahora el Senado. La decisión de la Cámara de Diputados fue remitida ayer al Senado y los líderes de los grupos tienen 48 horas para indicar los 21 integrantes que compondrán la comisión especial encargada de valorar el asunto.

Una activista a favor de Rousseff. / EFE

Dicha comisión deberá pronunciarse sobre si se abre el 'impeachment' a Rousseff en el plazo de diez días, tras lo cual la decisión definitiva pasaría al pleno de la Cámara Alta. La convocatoria de la votación es responsabilidad del presidente del Senado, Renan Calheiros, miembro del PMDB.

Según las previsiones actuales del diario 'Folha de Sao Paulo', ya son 47 los senadores que están dispuestos a votar a favor del 'impeachment' a Rousseff, más de los 41 votos necesarios. Esto supondría que la presidenta sería apartada del cargo durante un plazo de 180 días, pasando Temer a ocupar la presidencia de forma interina.

AL DETALLE

De Guindos deja en manos del próximo Gobierno la decisión de una posible fusión entre Bankia y BMN ■
El Gobierno en funciones no tomó aún una decisión sobre una posible fusión entre las entidades nacionalizadas Bankia y BMN, ambas controladas por el Fondo de Reestructuración Ordenada Bancaria (FROB), y dejará este asunto en manos del próximo Ejecutivo. "No es una decisión tomada y no corresponde tomarla a un Gobierno en funciones. En todo caso deberá ser el próximo Ejecutivo el que tome una decisión al respecto", explicaron desde Empleo.

▶ MACROECONOMÍA

Hacienda aclara que los recortes de 2016 afectarán a las comunidades

El Gobierno aprobará el 29 de abril un nuevo paquete de medidas para reducir el déficit

EUROPA PRESS / MADRID
El secretario de Estado de Administraciones Públicas, Antonio Beteta, aseguró que la nueva senda de estabilidad que aprobará el Gobierno el día 29 de abril será "realista" y "afectará a todos los sectores", es decir, que alcanzará también a las comunidades autónomas.

Beteta compareció en rueda de prensa tras una reunión con la Federación Española de Municipios y Provincias. Ha explicado que antes de ese viernes, la semana que viene próxima se volverá a reunir el Consejo de Política Fiscal y Financiera para aprobar la senda de déficit, deuda y gasto para las comunidades autónomas, que exigen al Gobierno un reparto nuevo y más ventajoso para ellas de los objetivos.

Así se lo hicieron saber el pasado viernes al ministro de Hacienda, Cristóbal Montoro, en el Consejo de Política Fiscal y Financiera, en el que ya se dejó abierta la puerta a que se aumente el margen de déficit para las regiones si el Gobierno consigue permiso de Bruselas para el conjunto del país.

Beteta no lo confirmó, pero apuntó de nuevo a que la nueva senda será "realista y afectará a todos los sectores". El objetivo, recalcó, debe ser mantener la reducción del déficit y la deuda porque es lo que genera crecimiento y "credibilidad" y porque además lo exigen las reglas de la Unión Europea.

El secretario de Estado explicó también que comienzan los trabajos bilaterales entre el Ministerio y las comunidades para revisar la situación de cada una de ellas de cara a cumplir los objetivos de estabilidad para 2016.

Indicó que el trabajo empieza con las que están adheridas al Fondo de Liquidez Autonómica (FLA) y tienen que cerrar planes de ajuste si quieren cobrar este dinero. "Hay que ir completando la información que se les ha solicitado y no se nos ha remitido para poder aprobar esos planes de ajuste y pagar las cantidades", dijo Beteta. Si el trabajo avanza, cabe la posibilidad de que algunos planes sean aprobados en el Consejo de Política Fiscal de la semana que viene y las comunidades puedan cobrar, porque todavía no ingresaron el primer trimestre. "Si nos dan la información, llegarán (al CPFF). Se les ha reclamado reiteradamente, la última vez el viernes", insistió Beteta.

El secretario de Estado de Administraciones Públicas, Antonio Beteta, aseguró que los recortes serán "realistas". / EUROPA PRESS

La Unión Europea pide a España nuevos esfuerzos para cumplir con el déficit

E.P. / BRUSELAS
La Comisión Europea y el Banco Central Europeo alertaron ayer de que España ha "invertido" el ajuste estructural logrado en los últimos años debido a que frenó los esfuerzos de consolidación, por lo que ha reiterado su llamada al Gobierno para que emprenda medidas "adicionales" para reducir el déficit.

"Los avances necesarios en la consolidación fiscal se han detenido, con lo que parte del ajuste estructural conseguido en los años anteriores ha sido invertido". Expertos del Ejecutivo comunitario, del BCE y del fondo de rescate europeo (MEdE) viajaron a España del 11 al 13 de abril para observar la situación del sector financiero y de la economía española. El próximo examen se realizará en otoño de este año.

La misión constató que el sector financiero logró una mayor estabilidad gracias a las reformas estructurales del pasado y a la recapitalización de los bancos, pero advierte de que "sigue habiendo retos significativos" que exigen "esfuerzos de consolidación adicionales". El objetivo de las medidas adicionales debe ser asegurar una reducción "duradera" del déficit público, añade el comunicado de las instituciones, que recalcan que es "fundamental" que se den esfuerzos de reforma "importantes", de cara a equilibrar la economía.

En este sentido, Bruselas y el BCE señalan que el Gobierno se desvió "por un gran margen" del objetivo de déficit del 4,2 % comprometido con la UE para 2015, alcanzando una cifra (5 %) que sitúa el déficit español "entre los más altos" de la Eurozona. La declaración continúa constatando que tanto la Seguridad Social como una "mayoría" de regiones se alejaron de sus propios objetivos fiscales y asegura que las autoridades desaprovecharon los beneficios del "crecimiento dinámico" y el entorno de bajos tipos de interés que podrían haber contribuido a "acelerar la reducción del déficit".

Además, el análisis apunta que, pese a que el ratio de deuda pública sobre el PIB se ha reducido "ligeramente" en el último año, su nivel sigue siendo alto y supone una "carga" para la economía española. La declaración de las instituciones valora positivamente aunque con cautela que el Gobierno haya "tomado medidas recientemente" para atender a la recomendación autónoma que Bruselas emitió en marzo, instando a Madrid a contener el gasto de las Comunidades Autónomas.

▶ VIVIENDA

La mitad de los españoles están preocupados por la posible subida de sus hipotecas

E.P. / MADRID
Uno de cada dos españoles se muestra preocupado por el posible encarecimiento de su hipoteca, según II Estudio Comparación Online hacia el Ahorro Inteligente realizado por el comparador online Rastreator.

En concreto, el encarecimiento de su hipoteca es la quinta mayor preocupación financiera de los españoles (50%), por detrás de tener que hacer frente a una enfermedad (87,3%), la inflación y pérdida del poder adquisitivo (83,8%), quedarse en paro (75,5%) y hacer frente a la jubilación (70,4%).

Las mujeres se muestran más preocupadas (51%) que los hombres (49%) en este aspecto. Por regiones, murcianos (65,6%), baleares (62,5%) y castellanomanchegos (60,7%) son los más preocupados, frente a asturianos (40,8%) y gallegos (43,2%), que son los menos preocupados. Rastreator explica que esta preocupación se produce por el entorno actual del sector, con el Euríbor en tipos mínimos históricos apunta a una recuperación del sector inmobiliario ligado fuertemente a la apertura de crédito para las familias,

ESTADÍSTICA Así lo demuestran los datos de la Estadística de Hipotecas 2016 del INE, que muestra una variación anual del 10,6% en el número de viviendas hipotecadas (23.275), y el aumento del 9,8% en la compraventa de viviendas, superando las 400.000 operaciones durante el 2015, según datos del Ministerio de Fomento, con máximos históricos desde 2010.

Casi el 90% de las hipotecas constituidas en enero de 2016 utilizan un tipo de interés variable, siendo el Euríbor el tipo de referencia más utilizado en este tipo de hipotecas (94%). A pesar de que el Euríbor cerró marzo en negativo por segundo mes consecutivo y alcanzando mínimos históricos, lo que le da un "respiro financiero" a la mayoría de las familias con hipotecas en España, los españoles se muestran "poco esperanzados", como demuestra el hecho de que el 30,3% de los españoles crean que el tipo de interés de crédito de las entidades financieras subirá, según datos del CIS.

IBEX 35	EUROSTOXX 50	FTSE 100	DAX	CAC 40	DOW JONES (1)	S&P 500 (1)	NASDAQ (1)	BOVESPA	NIKKEI
8.881,60	3.064,03	6.353,52	10.120,31	4.506,84	17.972,72	2.089,39	4.556,94	53.309,74	16.275,95
↑ 0,35%	↑ 0,32%	↑ 0,15%	↑ 0,68%	↑ 0,26%	↑ 0,42%	↑ 0,42%	↑ 0,30%	↑ 0,15%	↓ -3,40%
-662,60 | -6,94% (2)	-203,49 | -6,23% (2)	111,20 | 1,78% (2)	-622,70 | -5,80% (2)	-130,22 | -2,81% (2)	547,69 | 3,14% (2)	45,45 | 2,22% (2)	-36,33 | -0,79% (2)	9.959,78 | 22,98% (2)	-2.757,76 | -14,49% (2)

Páginas elaboradas por Renta 4 (902 15 30 20 | www.renta4.com) el 18-04-2016 a las 16:01h. 1) Datos de los índices americanos a media sesión. 2) En el año.

PRIMA DE RIESGO	BONO ESPAÑA 10 AÑOS	BONO ALEMANIA 10 AÑOS	EURO-DÓLAR(1)
133 ↓ -3,80	1,493 ↓ -0,27%	0,161 ↑ 26,77%	1,132 ↑ 0,34%

Intradía del Ibex 35

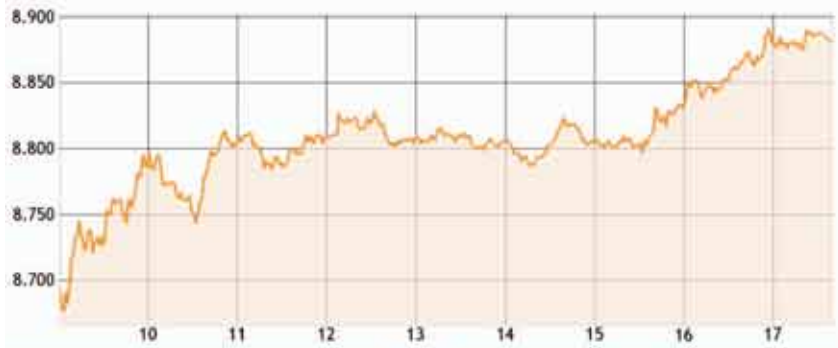

Una semana del Ibex 35

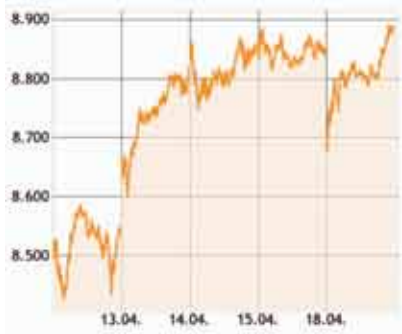

Un año del Ibex 35

Las bolsas se recuperaron del susto inicial

Pablo Pérez Coronado - Director de Renta 4 Segovia

La jornada de ayer inició fuertemente a la baja en los mercados de renta variable, llegando a caer el Ibex un 2% en los primeros compases de la sesión, recogiendo la falta de acuerdo tras la reunión de la OPEP, donde este sábado vimos como Arabia Saudí y Rusia no lograban acordar la congelación de la producción, ya que Arabia Saudí quiere que Irán entre en el acuerdo tras el final de las sanciones, algo a lo que la propia Irán no está dispuesta.

Los mercados después de este primer susto, se fueron recuperando, que con una apertura positiva en las bolsas americanas, consiguieron que los índices del viejo continente cerraran en positivo. Quién también se recuperó, aunque en este caso permanecía en negativo, fue la cotización del barril de petróleo, que tras caer más de un 4% a primera hora, recortó pérdidas, hasta dejarse un 1% en el mercado de futuros.

En el aspecto empresarial Caixabank anunció que tiene previsto lanzar una OPA por el 55,9% que no posee del capital de la entidad lusa Banco BPI a un precio de 1,113 euros por acción o 906 millones de euros en efectivo. Morgan Stanley informó que su beneficio se redujo en el primer trimestre, penalizado por la inestabilidad en los mercados de capital.

Eurostoxx 50

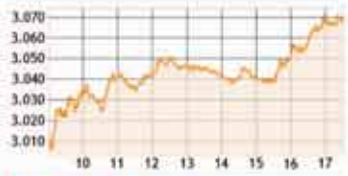

Nasdaq 100(1)

Los que más suben

	Precio	Var.%	Var.
URBAS	0,01	8,33	0,00
ELECNOR	7,74	6,61	0,48
INDRA A	10,70	4,60	0,47
TECNOCOM	1,62	3,50	0,06
NATRA	0,46	3,33	0,02

Los que más bajan

	Precio	Var.%	Var.
INYPSA	0,17	-5,56	-0,01
GRAL.ALQ.MAQ	0,23	-4,17	-0,01
MONTEBALITO	1,20	-3,24	-0,04
CAIXABANK	2,60	-2,99	-0,08
G.E.SAN JOSE	1,00	-2,91	-0,03

Los más negociados

	Precio	Volumen
SANTANDER	4,13	156.145.646
BBVA	5,96	34.464.847
TELEFONICA	9,46	34.121.239
BANKIA	0,88	28.351.237
B. SABADELL	1,63	23.611.355
IBERDROLA	5,97	22.111.426
CAIXABANK	2,60	21.272.229
INDITEX	28,90	15.202.142

IBEX 35

	Precio	Var.	Var.%	Var.Año	Var.% Año
▲ ABERTIS INFR	14,57	0,04	0,31	0,16	1,11
▲ ACCIONA	67,99	0,65	0,97	-11,09	-14,02
▲ ACERINOX	10,76	0,02	0,23	1,34	14,26
▲ ACS CONST.	27,98	0,44	1,62	0,96	3,55
▼ AENA	120,35	-0,20	-0,17	14,95	14,18
▼ AMADEUS IT	39,24	-0,16	-0,42	-1,45	-3,56
▲ ARCEL.MITTAL	4,97	0,10	2,01	1,95	64,51
▲ B. SABADELL	1,63	0,03	1,81	0,01	0,77
▲ B.POPULAR	2,39	0,02	0,84	-0,66	-21,56
▲ BANKIA	0,88	0,02	2,21	-0,20	-18,34
▲ BANKINTER	6,51	0,06	0,93	-0,04	-0,58
▲ BBVA	5,96	0,04	0,64	-0,78	-11,52
▼ CAIXABANK	2,60	-0,08	-2,99	-0,62	-19,17
▲ DIA	4,94	0,05	0,98	-0,50	-9,22
▲ ENAGAS	27,03	0,07	0,26	1,03	3,96
▲ ENDESA	17,68	0,04	0,23	-0,84	-4,56
▲ FCC	7,60	0,00	0,07	0,78	11,47
▲ FERROVIAL	19,34	0,04	0,21	-1,52	-7,29
▲ GAMESA	16,74	0,14	0,84	0,92	5,78
▲ GAS NATURAL	17,58	0,10	0,54	-1,24	-6,59
▲ GRIFOLS	19,57	0,27	1,40	-1,75	-8,19
▲ IBERDROLA	5,97	0,02	0,34	-0,58	-8,87
▲ INDITEX	28,90	0,13	0,45	-2,79	-8,80
▲ INDRA A	10,70	0,47	4,60	2,03	23,37
▲ INT.AIRL.GRP	6,75	0,04	0,55	-1,53	-18,45
▲ MAPFRE	2,11	0,01	0,52	-0,20	-8,87
▲ MEDIASET ESP	10,73	0,16	1,56	0,70	6,98
▼ OBR.H.LAIN	5,83	-0,12	-2,02	0,56	10,68
▲ RED ELE.CORP	78,73	0,14	0,18	1,62	2,10
▲ REPSOL	10,55	0,05	0,48	0,43	4,25
▼ SACYR	1,73	-0,02	-0,92	-0,08	-4,63
▲ SANTANDER	4,13	0,07	1,70	-0,43	-9,48
▼ TEC.REUNIDAS	28,01	-0,08	-0,27	-6,84	-19,63
▼ TELEFONICA	9,46	-0,17	-1,76	-0,77	-7,52

MERCADO CONTINUO

	Precio	Var.	Var.%	Var.Año	Var.% Año
▼ A. DOMINGUEZ	4,01	-0,04	-0,99	0,56	16,23
▼ ABENGOA	0,26	-0,00	-0,76	0,07	33,33
▲ ADVEO	4,38	0,03	0,69	-2,01	-31,46
▲ ALMIRALL	14,32	0,27	1,92	-4,31	-23,13
▲ AMPER	0,12	0,00	1,68	-0,00	-3,18
▼ APERAM	34,92	-0,23	-0,65	1,70	5,12
▲ APPLUS	8,18	0,10	1,24	-0,17	-2,04
▼ ATRESMEDIA	10,30	-0,09	-0,87	0,46	4,67
▲ AXIA REAL STATE	13,10	0,19	1,47	-0,10	-0,76
▲ AZKOYEN	4,27	0,07	1,67	-0,23	-5,11
▲ B.RIOJANAS	4,01	0,06	1,52	-0,04	-0,99
= BARON DE LEY	105,50	0,00	0,00	-5,50	-4,95
= BAYER	105,20	0,00	0,00	-10,80	-9,31
▼ BIOSEARCH	0,44	-0,00	-1,11	-0,02	-5,32
▲ BOLSAS Y MER	29,99	0,09	0,30	-1,07	-3,44
▲ C.PORTLAND V	6,00	0,01	0,17	0,78	14,94
▼ CAF	290,00	-3,30	-1,13	34,50	13,50
= CELLNEX	14,00	0,00	0,00	-3,24	-18,79
▼ CIE AUTOMOT.	15,56	-0,08	-0,54	0,12	0,74
= CLEOP	1,15	0,00	0,00	0,00	0,00
= CLIN BAVIERA	5,56	0,00	0,00	0,12	2,21
= CODERE	0,79	0,00	0,00	-0,02	-2,47
▼ COEMAC	0,30	-0,00	-1,61	-0,04	-10,29
▲ COR.ALBA	35,03	1,03	3,03	-4,82	-12,10
▼ CORREA	1,51	-0,03	-1,95	0,24	18,43
▼ D. FELGUERA	1,58	-0,01	-0,63	0,26	19,70
▲ DEOLEO	0,23	0,00	2,22	0,00	0,00
▲ DINAMIA	7,90	0,20	2,60	0,00	0,00
▲ EADS NV	56,75	0,20	0,35	-5,70	-9,13
▲ EBRO FOODS	18,94	0,02	0,13	0,79	4,35
▼ EDREAMS	2,01	-0,01	-0,50	0,11	5,73
▲ ELECNOR	7,74	0,48	6,61	-0,49	-5,95
▲ ENCE	2,72	0,01	0,37	-0,78	-22,32
▼ ERCROS	0,60	-0,01	-1,64	-0,02	-2,92
▼ EUROPAC	5,34	-0,04	-0,83	0,15	2,79
▼ EUSKALTEL	8,70	-0,06	-0,68	-2,88	-24,87
▼ EZENTIS	0,39	-0,01	-2,02	-0,11	-22,36
▼ FAES	2,78	-0,02	-0,54	0,02	0,72
= FERSA	0,40	0,00	0,00	0,02	6,76
▲ FLUIDRA	3,74	0,01	0,27	0,61	19,65
= FUNESPAÑA	7,12	0,00	0,00	-0,08	-1,11
▼ G.CATALANA O	26,43	-0,05	-0,19	-5,59	-17,46
▼ G.E.SAN JOSE	1,00	-0,03	-2,91	0,08	8,70
▼ GRAL.ALQ.MAQ	0,23	-0,01	-4,17	-0,01	-4,17
= GRAL.INVERS.	1,70	0,00	0,00	-0,05	-2,86
▲ HISPANIA	12,69	0,09	0,71	-0,41	-3,13

	Precio	Var.	Var.%	Var.Año	Var.% Año
▼ IBERPAPEL	17,82	-0,03	-0,17	0,57	3,30
= INM. DEL SUR	9,31	0,00	0,00	1,36	17,11
▲ INM.COLONIAL	0,65	0,00	0,62	0,00	0,62
▼ INYPSA	0,17	-0,01	-5,56	-0,00	-2,86
▲ LABORAT.ROVI	15,33	0,41	2,75	0,89	6,16
▼ LAR ESPAÑA	8,70	-0,18	-2,03	-0,76	-8,03
▼ LIBERBANK	1,08	-0,02	-1,64	-0,66	-38,03
▼ LINGOTES ESP	9,90	-0,00	-0,05	1,50	17,92
▼ LOGISTA	19,06	-0,18	-0,91	-0,38	-1,95
▲ MELIA HOTELS	10,92	0,03	0,28	-1,26	-10,39
= MERCAL INMUEBLES	34,20	0,00	0,00	-0,80	-2,29
▲ MERLIN PROPERTIES	9,90	0,02	0,18	-1,53	-13,35
▼ MIQUEL COST.	36,35	-0,44	-1,20	1,36	3,89
▼ MONTEBALITO	1,20	-0,04	-3,24	-0,06	-4,88
▲ NATRA	0,46	0,02	3,33	0,14	45,31
▼ NATURHOUSE	4,19	-0,09	-2,06	0,34	8,83
▲ NH HOTELES	4,18	0,04	0,85	-0,86	-17,16
= PESCANOVA	5,91	0,00	0,00	0,00	0,00
▼ PHARMA MAR	2,84	-0,02	-0,52	0,34	13,35
▼ PRIM	8,71	-0,19	-2,13	-0,30	-3,33
▼ PRISA	6,13	-0,01	-0,16	0,91	17,43
▲ PROSEGUR	4,94	0,08	1,65	0,69	16,24
▲ QUABIT INM.	0,04	0,00	2,56	-0,01	-20,00
▲ REALIA	1,12	0,00	0,45	0,36	46,71
▼ REIG JOFRE	3,30	-0,01	-0,24	-0,15	-4,29
▲ RENO MEDICI	0,34	0,01	3,31	0,00	0,88
▼ RENTA 4 BCO.	5,70	-0,04	-0,70	-0,15	-2,56
▲ RENTA CORP.	1,50	0,01	0,67	-0,25	-14,29
= REYAL URBIS	0,12	0,00	0,00	0,00	0,00
▲ SAETA YIELD	9,07	0,07	0,79	0,47	5,48
= SAN. RIO B	2,70	0,00	0,00	-0,24	-8,02
= SERV.POINT S	0,07	0,00	0,00	0,00	0,00
▼ SNIACE	0,50	-0,00	-0,20	0,31	157,14
▼ SOLARIA	0,65	-0,01	-1,52	-0,05	-7,80
= SOTOGRANDE	2,87	0,00	0,00	0,16	5,90
▼ TALGO	4,40	-0,09	-2,05	-1,30	-22,74
▲ TECNOCOM	1,62	0,06	3,50	0,46	40,09
= TESTA INMUEB	13,30	0,00	0,00	0,84	6,74
▼ TUBACEX	2,28	-0,02	-0,65	0,53	30,29
▼ TUBOS REUNID	0,70	-0,01	-1,40	0,12	20,51
▲ URBAS	0,01	0,00	8,33	0,00	30,00
= VERTICE 360	0,04	0,00	0,00	0,00	0,00
▼ VIDRALA	51,30	-0,90	-1,72	4,75	10,20
▼ VISCOFAN	49,94	-0,33	-0,66	-5,70	-10,24
▲ VOCENTO	1,36	0,04	2,63	-0,12	-7,77
▼ ZARDOYA OTIS	9,30	-0,02	-0,21	-1,48	-13,73

Metales y Petróleo

METALES	Precio	Var.%	Var.
▼ Oro	1.233,8	-0,03	-0,3
▼ Platino	976,3	-0,88	-8,7
▼ Aluminio	2.712.850,0	-0,32	-8.650,0
▲ Cobre	147.975,0	1,01	1.475,0
▼ Estaño	4.660,0	-1,48	-70,0

PETRÓLEO	Precio	Var.%	Var.
▼ Brent 21 días	43,04	-0,14	-0,06
▼ Zinc	415.100,00	-0,82	-3.450,00

Mercado Interbancario

	Precio	Var.%
▼ Euribor 1 día	-0,341	-0,29
▼ Euribor 1 semana	-0,361	-0,56
= Euribor 2 semana	-0,352	0,00
= Euribor 1 mes	-0,342	0,00
= Euribor 2 mes	-0,287	0,00
▲ Euribor 3 mes	-0,249	0,80
▼ Euribor 6 mes	-0,140	-1,45
= Euribor 9 mes	-0,073	0,00
= Euribor 1 año	-0,011	0,00

Divisas

	Precio	Var.%
▲ $ EEUU	1,132	0,34
▼ Yen	123,270	-0,45
▲ Libra	0,793	0,16
▲ Franco Suizo	1,091	0,12
▼ Corona Sueca	9,194	-0,23
▼ $ Canadá	1,451	-0,28
▼ $ Australia	1,461	-0,00
▼ $ Hong Kong	8,781	-0,33

AL DETALLE

Juan Antonio Bayona dirigirá 'Jurasic World 2' ■El cineasta barcelonés Juan Antonio Bayona, conocido por ser el director de 'El Orfanato' y 'Lo imposible', dirigirá 'Jurassic World 2', según informó él mismo en un apunte en Twitter. El responsable de la anterior entrega, Colin Trevorrow, fue el primero en anunciarlo en la red social: "Orgulloso de colaborar con uno de mis realizadores favoritos en la próxima aventura jurásica. J. A. Bayona, es toda tuya". Seguidamente, el productor Frank Marshall dio la bienvenida a través de Twitter a Bayona, quien twitteó en inglés: "Es oficial! Muy ilusionado por unirme al equipo de Jurassic!!".

Los leones del Congreso también leen a Cervantes. Los emblemáticos leones del Congreso Daoiz y Velarde se entregarán esta semana a la lectura de 'Don Quijote de la Mancha', como parte de los actos de conmemoración que la Cámara Baja ha organizado en la semana en la que se recuerda el IV Centenario de la muerte de Miguel de Cervantes. Asimismo, el presidente del Congreso, Patxi López, ha llamado a la búsqueda de "personajes quijotescos" en el escenario político actual, que luchan cuando todo parece perdido. / FOTO: EFE

▶ ARTE

El Prado celebra los 150 años del nacimiento del artista Miguel Blay

La exposición 'Solidez y Belleza' estará en la pinacoteca hasta el próximo 2 de octubre

EUROPA PRESS / MADRID

El Museo del Prado rescató la obra de Miguel Blay en la exposición 'Solidez y Belleza', que estará en la pinacoteca madrileña hasta el próximo 2 de octubre y que muestra obras de distintas disciplinas representativas del "artista total" que era el escultor catalán, según el director adjunto de Conservación del Museo del Prado, Miguel Falomir. En la presentación de esta muestra, Falomir reiteró la "demostración" que supone esta apuesta por Blay de que el Prado "tiene mucho más que pintura". 'Solidez y belleza', con 19 piezas del escultor —uno de los más importantes del panorama artístico español de fines del siglo XIX y comienzos del XX—, está comisariada por Leticia Azcue, jefa del área de conservación de escultura del museo y coincide con el 150 aniversario de su nacimiento.

Una de las piezas más destacadas de la exposición, albergada en la sala 47 del Prado, será la de 'Eclosión', obra con la que Blay obtuvo el máximo galardón que se concedía en los certámenes oficiales: la Medalla de Honor de la Exposición Nacional de Bellas Artes. Según señaló Azcue, esta pieza escultórica que muestra una escena de ternura "en el primer momento, con el roce" entre un hombre y una mujer, resalta la ideología "severa, elegante e íntima" del escultor, en contraposición del maestro Auguste Rodin, "mucho más explícito" en sus obras.

Algunas de las obras que podrán visitarse en la exposición del Prado. / EFE

Junto a grupos escultóricos como 'Al ideal' o la propia 'Eclosión', que han sido restaurados para la ocasión, en la exposición se presentarán dibujos, varias medallas y una pequeña agenda de notas de 1902. Su ideario artístico se resume en la cita que da título a la exposición, extraída del discurso de ingreso en la Real Academia de Bellas Artes de San Fernando en 1910: "Solidez y belleza. He aquí, en dos vocablos, expresado todo el ideal que encierra el programa que ha de cumplir un escultor".

En la sala 60 el visitante podrá contemplar varias esculturas clave en la trayectoria escultórica de Blay como 'Niña desnuda' y 'Miguelito', en mármol, y 'Al ideal', en escayola, que se enmarca en el movimiento simbolista.

JUVENTUD Junto a ellas se exponen siete dibujos realizados sobre todo en su juventud en Olot, París y Roma y seis medallas y una plaqueta. También se exhibe una agenda personal de 1902, un documento valioso para entender su carácter y forma de vida, que se abre por las páginas de los días 7 y 8 de septiembre para mostrar su indistinto uso del francés y el español y la importancia de esa fecha en su vida, ya que, fue presentado a los Reyes en Bilbao. En esta agenda anotó diariamente y de manera metódica sus compromisos, sus actividades y diversos datos, muy particularmente referidos a la economía doméstica.

Formado en París, fue reconocido y premiado tanto en España, donde obtuvo, entre otras, la medalla de primera clase en la Exposición Nacional de Bellas Artes de 1892 y la medalla de Honor de este certamen en 1908, como en el extranjero, consiguiendo en París la medalla de Honor en la Exposición Universal de 1900.

▶ MÚSICA

Un estudio afirma que Freddie Mercury distorsionaba su propia voz

E.P. / MADRID

Freddie Mercury, el cantante de la legendaria banda de rock Queen, aportó una de las más reconocibles voces en la historia de la música. Pero, ¿cómo se las arregló para lograr tal rango vocal? Un nuevo estudio publicado en Logopedics Phoniatrics Vocology se propuso la ambiciosa tarea de analizar la voz de Mercury. Mediante la selección de grabaciones de archivo, así como el uso de un cantante de rock imitador, un equipo de expertos austriacos, checps y suecos han descubierto algunas conclusiones interesantes sobre la voz de quién una vez fue calificado como "una fuerza de la naturaleza con la velocidad de un huracán".

Ha habido especulaciones de que la gama sonora de Mercury fue de más de cuatro octavas, pero esto no pudo ser demostrado por el estudio. El autor principal del estudio, el científico austríaco Christian Herbst, afirmó que la gama vocal de Mercury era "normal para un adulto sano, ni más, ni menos". Contrariamente a su imagen popular, probablemente era un barítono que cantó como tenor con un excepcional control sobre su técnica de producción de la propia voz.

OFERTAS Él es conocido por haber rechazado una oferta para cantar como barítono en un dúo con la cantante de ópera Montserrat Caballé, porque le preocupaba que sus fans, que le conocían sólo como un cantante de rock, no reconocerían su voz actuando como barítono.

En muchos sentidos, este interés académico más profundo y el análisis de la voz de Mercury mueven a afirmar muchos de los rasgos particulares del cantante. En particular, el estudio examinó la distorsión intencional que Mercury usaba para producir el llamado sonido de 'rugido'. Con un cantante de rock imitando este tipo especial de canto, los autores filmaron la laringe con una cámara de alta velocidad a más de 4.000 cuadros por segundo, dándoles una comprensión de lo que Mercury habría hecho fisiológicamente mientras cantaba estas notas distorsionadas.

▶ EXPOSICIONES

El Museo Arqueológico ofrece la mayor muestra sobre las reliquias arábigas

La exposición 'En los confines de Oriente Próximo. El hallazgo moderno del país de Magán', hará un recorrido de más de dos décadas de investigación a través del Emirato de Sharjah

EUROPA PRESS / MADRID

El Museo Arqueológico Nacional (MAN) presentó ayer la exposición 'En los confines de Oriente Próximo. El hallazgo moderno del país de Magán', la mayor muestra realizada hasta ahora sobre la arqueología en la península arábiga, resultado de dos décadas de investigación en el Emirato de Sharjah. La exposición, que estará abierta al público desde el próximo 19 de abril hasta el 29 de mayo, muestra un total de 240 piezas, el 90% se exhiben en público por primera vez, que recuperan el pasado remoto de esta región y la historia del antiguo país de Magán.

En este sentido, el comisario de la exposición, Joaquín Córdoba Zoilo, afirmó que la muestra ofrece "el descubrimiento de un mundo desconocido" y de "una tierra olvidada". Además, añadió que "por primera vez" se puede estar "satisfecho" de que la investigación española "está a su tiempo". Así, Córdoba recordó que en el territorio de Sharjah, situado en el corazón de los Emiratos Árabes Unidos, se han producido en los últimos años algunos de los descubrimientos históricos y arqueológicos más importantes de Oriente Próximo. A ello ha contribuido el trabajo de la misión arqueológica española liderada por un equipo de la Universidad Autónoma de Madrid (UAM) desde el año 1994.

Por su parte, la comisaria adjunta de la muestra, Carmen del Cerro, explicó algunos de los objetos que se pueden encontrar en la exposición. Entre las piezas exhibidas (herramientas de piedra y armas, recipientes cerámicos, orfebrería, monedas) destacan las primeras artesanías de adorno personal del Neolítico, ejemplos de la importante producción cerámica de la Edad del Bronce, los primeros testimonios escritos o los hallazgos que revelan el temprano intercambio comercial en la zona, con ejemplos de ánforas griegas y alabastros del Yemen.

La exposición ofrecerá una de las mayores colecciones sobre arte arábigo. / EFE

La exposición reconstruye también la vida diaria en un poblado de la Edad del Hierro, al Madam, eje del trabajo de los arqueólogos españoles en la zona. El equipo de la UAM descubrióuna red de canalizaciones de agua —falaj—, que constituye el primer sistema completo de arquitectura hidráulica de la Península de Omán y la primera presentación de una verdadera arqueología de la agricultura de la Edad del Hierro.

Asimismo, un espacio dedicado a la fabricación de adobes en el yacimiento de al Madam, excavado también por el equipo de la Universidad Autónoma, es la primera instalación de estas características encontrada en la historia de la arqueología en Oriente. En una investigación pionera, un equipo de antropólogos estudia en la actualidad las huellas petrificadas que permanecen allí desde la Edad del Hierro.

VISITAS 'En los confines de Oriente Medio. El hallazgo moderno del país de Magán' podrá visitarse gratuitamente en el horario habitual de apertura del museo. También se han programado recorridos guiados gratuitos todos los días, de martes a sábado, según anunciaron.

Por último, Córdoba aseguró que esta muestra también es un "homenaje" dedicado "desde a los arqueólogos, hasta los guardianes de los yacimientos, que han sido asesinados por defender la memoria y el recuerdo de los árabes". "Quien ha contribuido a esto son los traficantes, y quien lo consume, son las grandes potencias de occidente. Quien lo reparte es Suiza, que es el centro de distribución de antigüedades", recalcó.

▶ ARTE

Santillana del Mar acogerá la sede del Centro de Arte Rupestre de la Unesco

La institución arqueológica estará bajo la tutela de la Fundación Botín

E.P. / SANTANDER

Santillana del Mar fue elegida como sede del Centro de Arte Rupestre de la UNESCO, que se ubicará en el Museo Altamira y estará bajo la tutela de la Fundación Botín, según informaron ayer el Gobierno de Cantabria y la Secretaría de Estado de Cultura. El consejero de Cultura, Ramón Ruiz, manifestó su "satisfacción" por la elección por parte de la Secretaría de Estado de Cultura de Santillana del Mar como sede del Centro de Arte Rupestre de la UNESCO, "una decisión importante, fruto también del interés y trabajo del Gobierno de Cantabria, que ha puesto en valor su candidatura frente a otras que existían en otros lugares del país", destacó Ruiz.

En la reunión que mantuvo ayer en Madrid con el secretario de Estado, Jose María Lassalle, ambos constataron el "espíritu de colaboración y la lealtad institucional" en este tema. Ruiz subrayó que Cantabria es "un referente mundial" en el arte rupestre, en especial del paleolítico, por lo que Santillana del Mar es, "sin duda, el lugar más adecuado". Tanto Lassalle como Ruiz recordó que, según exige la UNESCO, esta institución deberá tener una personalidad independiente tanto jurídica, como económica y funcional.

Como la legislación española actual no permite desarrollar nuevos organismos autónomos, Lassalle propuso como fórmula acogerse al marco de la Fundación Botín, que ya forma parte del Patronato del Museo Altamira, para que sea esta institución la encargada de tutelar este centro, que sería el séptimo de nivel 2.

ESTADO Lassalle adelantó que la Administración General del Estado ya ha fijado una aportación presupuestaria para hacer viable su funcionamiento. "En pocas semanas, creo que podremos suscribir el convenio con la Fundación Botín y a partir de ahí, y decidida ya la vinculación del Centro al Museo Nacional de Altamira, nuestra intención es hablar con el Gobierno de Cantabria para ver cómo podemos alojar dentro del proyecto de investigación y conservación preventiva que tiene el Estado en el Museo de Altamira, las otras cuevas cántabras declaradas por la UNESCO como Patrimonio Mundial", declaró.

Para Ruiz, es "sustancial" engarzar los proyectos que se están realizando en la región por instituciones como el Museo de Prehistoria y Arqueología de Cantabria (MUPAC) y el Instituto de Investigaciones Prehistóricas de la Universidad de Cantabria con este centro de la UNESCO. El pasado 7 de marzo, el Parlamento de Cantabria aprobó por unanimidad reclamar al Gobierno autonómico que realizara "todas las gestiones necesarias" para que el Centro de Arte Rupestre de la Unesco se ubicara en Santillana del Mar. Durante el debate, todos los grupos coincidieron en que Santillana del Mar es una ubicación "lógica" para el centro.

BREVES

LITERATURA

Reyes Calderón recalca que "su último trabajo es capaz de fusionar risa y llanto" ■ La escritora Reyes Calderón, ganadora de la XXIII edición del Premio Azorín de Novela con 'Dispara a la Luna' (Planeta), calificó su último trabajo de "adictivo, capaz de fusionar risa y llanto, y de ayudar a evadirse". "Y nos hace falta evadirnos un poco de la vida ordinaria", apostilló. En una entrevista con motivo de la presentación de su novela en Madrid, Calderón mostró su satisfacción por recibir este galardón ya que supone "la consagración de una trayectoria, y si encima tiene el nombre de este autor, va acompañado de una sensación de vértigo". Como escritora, Calderón ha publicado ocho novelas, entre las que destacan 'Las lágrimas de Hemingway', 'Los crímenes del número primo' o 'El último paciente del doctor Wilson'.

La escritora María Ferreira narra 'Tierra de Brujas' su experiencia en un psiquiátrico de Kenia ■ La joven periodista y escritora María Ferreiro narra en 'Tierra de brujas' (Editorial Viajes al Pasado) su experiencia como trabajadora en un hospital psiquiátrico de Makuyu, en Kenia, donde refleja "la rutina de lo insólito" de este pequeño rincón de África, donde trabaja desde hace cinco años cuidando enfermos. Hechizos de magia negra, neveras donde las cervezas comparten espacio con bebés muertos, zombies que no saben que están vivos, fantasmas que acechan la mente y niñas sin niñez que sucumben en una letrina son algunas de las "disparatadas" vivencias con las que la autora ha tenido que construir su día a día, según indicó la editorial. Con prólogo del periodista Javier Brandoli, 'Tierra de brujas' (tercer libro que publica la editorial tras 'El mundo de equipaje' y 'El Macondo africano'), ofrecerá al lector una "desnuda confesión de afectos, temores y asombros" sobre Makuyu.

MÚSICA

Los fans de AC/DC tendrán derecho a reclamar el dinero de las entradas tras el cambio de cantante ■ Los fans de AC/DC tendrán derecho a reclamar el dinero de las entradas adquiridas para el concierto que el grupo tiene previsto ofrecer en Sevilla. Axl Rose, vocalista de Gun's N'Roses, sustituirá a Brian Johnson, debido a sus problemas de audición. La organización Facua entiende que el relevo supone un "cambio sustancial del evento".

AL DETALLE

Archivadas 13 denuncias contra el profesor de gimnasia de Los Maristas de Barcelona por estar prescritas ■ El juez archivó 13 denuncias contra el profesor de gimnasia del colegio Maristas-Les Corts, Joaquín Benítez, por estar prescritas, según informó el Tribunal Superior de Justicia de Cataluña. El docente está citado a declarar el próximo jueves 28 de abril por dos presuntos delitos de agresión sexual y dos de abusos deshonestos. El juzgado rechazó la personación de la fundación propietaria del centro de Les Corts como acusación particular y confirmó que el Ayuntamiento de Barcelona se personará como acusación popular.

▶JUSTICIA

La mujer de Paco González relata en el juicio cómo logró sobrevivir

La mujer acusada de intentar terminar con la vida de la pareja del periodista deportivo admite la agresión y alega en su defensa que estaba profundamente enamorada de él

EUROPA PRESS / MADRID

Maite Íñigo Aliagas, la mujer del periodista deportivo Paco González, relató ayer en el juicio contra sus agresores que uno de los acusados le dijo al abordarla que iba a matarla, ya que tenía que morir y no podía salvarse.

"Me dijo 'lo siento' y me clavó el cuchillo", narró la mujer, quien aseguró que era un milagro que ella y su hija estuviesen vivas. "Me acuchilló con todas sus fuerzas y gracias a Dios no me dio en el corazón, sino un centímetro más allá", manifestó.

La mañana del 5 de febrero de 2014, Maite y su hija fueron abordadas en su vehículo por Lorena G. e Iván T.P. después de dejar al hijo menor del locutor en su colegio. En el ataque, recibió varias puñaladas pero logró zafarse de sus agresores con ayuda de su hija. Tras el suceso, los acusados fueron detenidos.

Los agresores se sientan desde ayer en el banquillo por la comisión de un delito de proposición para cometer asesinato, un delito de tentativa de homicidio, un delito de lesiones con instrumento peligroso y otro delito más de proposición para cometer asesinato.

A escasos metros de sus agresores, la mujer de González relató tras un biombo que tras dejar a su hijo en el colegio sucedieron los hechos. "Lo recuerdo todo porque está presente en mi cabeza y no consigo olvidarlo", concretó.

Los dos acusados de intentar asesinar a la mujer de Paco González, durante la primera sesión del juicio. / EFE

Así, narró que cuando su hijo bajó del coche se disponía a arrancar. "Sentí que la puerta del copiloto se abrió de nuevo. Pensé que era mi hijo. Entró una persona completamente vestida de negro y totalmente tapado. Llevaba un cuchillo grandísimo y me lo puso en el pecho. Me dijo 'te vengo a matar'. Pensé 'Dios mío ayúdame a salir de esta'. Le dije a María que saliera. Él me agarró del brazo y me dijo que ni se me ocurriera salir. Pensé que era un drogadicto", recordó la víctima con voz temblorosa.

"Me dijo que me tenía que matar y que tenía que morir. Le pedí que saliera mi hija para que no me viera morir. Seguía pensando que era un drogadicto. Y me ordenó que arrancara el coche. Yo intentaba mantenerme con fuerzas para salvar esta solución. Me decía 'tienes que morir y hoy no te vas a salvar'", matizó.

Tras ello, una mujer entró en el coche. "Pensé que se había acabado y que me iba a degollar. Y desesperada por vivir, le dije que tenía a la Policía detrás. Y era mentira. Le dije que por favor no me matara", relató rompiendo a llorar. "Me dijo 'lo siento' y me metió la cuchillada", agregó la víctima.

SE DEFENDIERON Justo en ese momento, su hija le imploró al hombre que no matara a su madre y se abalanzó contra él. "Cogí el cuchillo con las manos. Mi hija estaba encima de él. Pensé que me destrozaría la mano pero con ese cuchillo no podría matar", explicó. Cuando su hija salió, intentó atacar a Lorena, pero ésta le propinó una puñalada en el tórax. Tras huir los agresores, madre e hija pidieron ayuda a las personas que se encontraron. Les dijeron que fueran al hospital ante la gravedad de las puñaladas.

El fiscal solicita que la acusada cumpla 34 años y medio de cárcel en un centro penitenciario psiquiátrico, ya que quiere que se le aplique la eximente completa del artículo 20.1 del Código Penal por alteración mental. Además, reclama que su entonces novio cumpla 20 años de prisión.

BLOC DE NOTAS

La acusada se arrepiente de los hechos

Lorena G., acusada de intentar matar a la esposa del periodista Paco González, aseguró ayer en el juicio que se sentía "muy culpable" y destacó que esperaba que fuesen felices y que "ojalá la puedan perdonar. Me enamoré obsesivamente. Pensé que era el hombre de mi vida. Estaba enamorada de él hasta el punto de la obsesión", relató la acusada.

En su declaración, Lorena relató que quiso simular una infidelidad de la mujer de Paco González y preparó con su amigo Iván el abordaje de la esposa del periodista en el colegio de su hijo menor, negando que contratara a sicarios para hacer daño a la víctima. La idea era forzar una separación de González de su esposa, según admitió.

▶SINIESTRO

Identifican a tres españoles entre las víctimas mortales del derrumbe de Tenerife

E.P. / SANTA CRUZ DE TENERIFE

Una mujer de 71 años de edad y natural de Avilés (Asturias); una joven de 29 años de edad y vecina de Los Cristianos; un hombre de 55 años de edad y residente en el mismo lugar; y una mujer de 41 años de edad y de nacionalidad marroquí, son las cuatro personas identificadas hasta el momento, de los siete fallecidos tras el derrumbe del edificio de la población tinerfeña de Los Cristianos.

Así lo confirmó el Ayuntamiento de Arona, quien destacó que trabajaba en la identificación definitiva de tres fallecidos por procedimientos de confirmación de ADN y adelantó que en la lista de personas se incluían un ciudadano finlandés y dos italianos. Además, añadió que no constaba "ninguna otra persona no localizada".

Por otro lado, el Consistorio señaló que se continúa trabajando con maquinaria y bomberos para asegurar la zona de los hechos, al tiempo que agregó que las unidades caninas estuvieron en la zona "sin que se haya producido ninguna detección". Además, aseguró que los trabajos continuarían durante un periodo aún por determinar.

En la zona continúan Bomberos, Protección Civil, Policía Local coordinada con el Cuerpo Nacional de Policía, Policía Canaria y ambulancias. Asimismo, se mantiene el desalojo de los cuatro edificios colindantes, conocidos como Bruno, Linares, Chicharro y Porlamar.

El Gobierno de Canarias guarda un minuto de silencio por los fallecidos. / EFE

Un total de 90 personas fueron realojadas por familiares o en hoteles y apartamentos del municipio desde el pasado jueves. También están siendo acogidos los familiares de las víctimas que se desplazaron al municipio desde otros países o comunidades.

▶ TRATA DE PERSONAS

Liberadas 29 mujeres chinas que eran obligadas a ejercer la prostitución

La denominada 'operación Gavelo' fue desarrollada en colaboración con el gigante asiático y se saldó con una treintena de detenidos

Mario Robles, comandante jefe de la unidad de delincuencia organizada. / EFE

EUROPA PRESS / MADRID

Un total de 29 mujeres de nacionalidad china que estaban siendo explotadas sexualmente en España fueron liberadas en una operación de la Guardia Civil desarrollada conjuntamente con las Policías de China, Francia y Andorra, coordinada por Europol.

Según informó el Instituto Armado, en la 'operación Gavelo' se desmanteló una organización dedicada a la trata de seres humanos en las provincias de Madrid, Soria, Lleida, Girona, Valencia, Zaragoza y Toledo.

En total fueron detenidas 29 personas y se realizaron 22 registros —diez en Madrid, cuatro en Valencia, dos en Soria, tres en Zaragoza, uno en Girona, uno en Lleida y otro más en Toledo—.

La investigación se inició el pasado año tras una inspección en un local de alterne de la localidad soriana de Adradas, en el que los agentes identificaron a dos mujeres de nacionalidad china que presumiblemente se encontraban en el mismo ejerciendo la prostitución contra su voluntad.

> Las víctimas eran captadas en su país de origen con **falsas promesas laborales**

La investigación permitió identificar a una persona, regente de un bazar en Ólvega (Soria), como el que había enviado a esas dos mujeres a trabajar como prostitutas en ese local.

Las mujeres eran captadas en distintas zonas de China para posteriormente, mediante engaño y con falsas promesas laborales, ser trasladadas a España, si bien algunas de ellas previamente hacían escala durante una temporada en otros países, donde igualmente ejercían la prostitución.

Una vez en España, las víctimas eran distribuidas en viviendas con pésimas condiciones que la organización poseía en diferentes provincias españolas. Las 'madames' y los hombres de la red las controlaban con cámaras de vigilancia y las trasladaban con conductores de la propia red. Para vencer su resistencia eran obligadas a ingerir drogas y medicamentos.

COOPERACIÓN En esta operación, la Guardia Civil contó con el apoyo de agentes de la Policía de China, desplazados expresamente a España, que desempeñaron un papel fundamental en la asistencia a las víctimas.

La Guardia Civil destacó que la presencia de cinco agentes chinos junto a los españoles en los registros, así como el análisis de documentación, la asistencia a las víctimas y las consultas en bases de datos de delincuencia del país asiático son un hito en la colaboración policial a nivel internacional.

De hecho, es la primera vez en España que este tipo de colaboración operativa sobre el terreno se traduce en la presencia física de policías desplazados expresamente desde China. Dado el éxito de esta operación conjunta entre ambos países, se incrementará la colaboración entre los mismos para combatir el crimen organizado.

La Guardia Civil contó también con la colaboración de la Policía de Andorra, donde la prostitución supone una práctica ilegal. En la operación, que no se da por finalizada, se bloquearon activos y cuentas bancarias empleadas por la organización para blanquear el dinero proveniente de estas actividades ilícitas.

▶ VIOLENCIA DE GÉNERO

Detenido el exnovio de la mujer de 48 años asesinada el domingo en Salamanca

El agresor, de nacionalidad hondureña, tenía ya varias denuncias por violencia de género y tuvo que hacer frente a una orden de alejamiento respecto a la víctima, que caducó en 2015

E.P. / SALAMANCA

El exnovio de la mujer asesinada en Salamanca fue detenido como principal sospechoso del asesinato de Yolanda J.J., la mujer de 48 años cuyo cuerpo apareció con varias puñaladas y sin vida el pasado domingo en su vivienda del Paseo de la Estación.

Según informó la Subdelegación del Gobierno, el hombre, que permanecía en paradero desconocido y que estaba siendo buscado por los agentes, fue localizado en el término municipal de Terradillos.

A continuación, fue trasladado a las dependencias de la Guardia Civil en Alba de Tormes, a la espera de la autorización judicial que permita su traslado a las instalaciones de la Policía Nacional para seguir con las investigaciones, ya que es este cuerpo quien está al frente del caso.

Fuentes policiales confirmaron que el exnovio de la víctima, de nacionalidad hondureña, tenía ya varias denuncias por violencia de género y había tenido que hacer frente a una medida de alejamiento respecto a la mujer ahora asesinada, a la que no podía acercarse a menos de 250 metros hasta abril de 2015, cuando caducó dicha orden.

Aunque la Policía no descarta "otras líneas de investigación" para esclarecer lo ocurrido en la vivienda, en la que la víctima tenía alquilada una habitación, los agentes reconocen que la principal hipótesis es violencia de género, a la espera también de conocer los resultados de la autopsia.

Fuentes de la Comisaría Provincial explicaron que la centralita del 091 recibió una llamada a las 20.02 horas del domingo en la que vecinos alertaban de "fuertes ruidos y discusiones" en el interior del inmueble, ubicado en el Paseo de la Estación, número 60, de Salamanca.

Los forenses trasladan el cadáver de la víctima. / EFE

Al llegar, los agentes vieron que la puerta había sido forzada y, una vez dentro, se encontraron a la mujer tendida en el suelo, de ahí que inmediatamente llamasen a los servicios de emergencias. Los facultativos certificaron en la misma vivienda que la mujer, con varias heridas por arma blanca, había muerto y procedieron, según el protocolo, al certificado del fallecimiento y al posterior levantamiento del cadáver.

El jurado popular del doble crimen de La Rondilla delibera la pena del único acusado

E.P. / VALLADOLID

El jurado del doble crimen de La Rondilla de Valladolid cometido por Omar O., el hombre acusado de matar a cuchilladas en abril de 2014 a su pareja y un amigo de ésta, tras supuestamente pillarles desnudos en su cama, se reunió a partir de ayer para determinar la suerte del procesado, quien se enfrenta a penas de entre 32 y 19 años y medio de cárcel.

La principal cuestión que se dirime en el proceso es si Rosa Ana tuvo ocasión o no de defenderse y si su muerte fue o no alevosa, cuestiones a las que deberá responder el jurado y que determinarán si el acusado es hallado culpable de un delito de asesinato, toda vez que ninguna de las partes discute la calificación de homicidio del supuesto amante de ella.

El veredicto del jurado, salvo contratiempos de última hora, es previsible que pueda conocerse a lo largo de esta misma mañana.

El árbitro segoviano Eneko Gañán fue uno de los encargados de dirigir la final de la Copa del Rey de rugby. PÁGINA34

DEP. AUTÓCTONOS Concluye la preliga de tanga con victoria de los favoritos. PÁGINA34

FÚTBOL La liga en Primera no se detiene, con el inicio hoy de la trigésimo cuarta jornada. P.35

Juntos hasta el final. Sabido es, y en Segovia contamos con algunos ejemplos de ello, que cuando a un equipo le va mal, a la parte de la afición que suele acudir a aplaudir los éxitos le ataca la amnesia, y nunca se acuerda de acercarse a animar a los que antes, cuando el viento soplaba a favor, aplaudía. Afortunadamente este hecho no sucede en un número significativo en Nava de la Asunción, donde los seguidores pueblan las gradas a pesar de que al equipo no le rueden bien las cosas, y esté peleando por no descender. Con este apoyo, sin duda, alcanzar la permanencia será un poco menos difícil. / FOTO: AMADOR MARUGÁN

|POR LA BOCA...|

▶**GACIMARTÍN**/ NATURP.

«Lo intentamos hasta el final»

Igualito que el Gran Canaria frente al Puertollano.

▶**BERTÓ**/ SEGOVIANA

«Hasta el final prefiero equipos que vengan a darlo todo para ganarnos»

Si puede ser, que lo den todo, pero que se ahorren algunos cabezazos...

▶**MINISTRO**/ BEMBIBRE

«Los jugadores no me han hecho ni caso a lo que les dije durante la semana»

A lo mejor es que tienen mala memoria. No piense tan mal.

▶**SENOVILLA**/ NAVA

«No es la primera vez. El marcador señala una derrota muy abultada para nuestros méritos»

Si es que hay deportes que tienen muy mal gusto con esto de contabilizar los goles a favor, y en contra.

|EL FÚTBOL |

La Segoviana firma su cuarto play off de las últimas seis temporadas

La pelea con el Palencia por la segunda plaza añadirá emoción hasta el final de la liga

J.M. / SEGOVIA

La victoria de la Gimnástica Segoviana frente al Atlético Bembibre tuvo varias lecturas positivas para el club azulgrana. La primera de ellas, lógicamente deportiva, tiene que ver con la clasificación matemática para el play off de ascenso, el cuarto de las últimas seis temporadas, teniendo en cuenta que en la campaña 2011/12 el equipo militó en la Segunda División B. Por lo tanto, solamente en una ocasión en los últimos seis años el club se quedó sin jugar fase de ascenso.

La segunda de estas lecturas positivas tiene que ver con el apartado económico. Las más de mil personas que poblaron las gradas de La Albuera para participar de la victoria de la Segoviana no dejan de constatar que la masa social del club continúa en aumento, con iniciativas siempre interesantes para recaudar fondos. Además, la presencia del equipo en el play off aseguran, por lo menos, una buena taquilla más, un aspecto que el presidente del club no ha dudado en destacar como importante para poder rebajar la deuda de la entidad en esos 60.000 euros que la directiva se puso como objetivo.

Quino intenta pasar el balón ante la presión de un contrario. / JUAN MARTÍN

MEJOR SER SEGUNDO Y por ello, y también porque deportivamente puede ser mejor jugar frente a un cuarto clasificado de otro grupo que frente a un tercero (aunque nunca se sabe...) es por lo que la Segoviana no ceja en su empeño de alcanzar la segunda plaza al finalizar la temporada regular, en dura competencia con el Palencia que aprieta de firme a los azulgranas, que tienen por delante cuatro jornadas, ante Virgen del Camino, Bupolsa, Mirandés B y Numancia B, para asegurarse el subcampeonato de Liga tras realizar una temporada muy regular, encadenando tanto en la primera vuelta como en la segunda, un buen número de jornadas consecutivas sin conocer la derrota.

Virgen del Camino, Beroil Bupolsa, Mirandés B y Numancia B serán los rivales de los azulgranas en las últimas jornadas

Dosificar esfuerzos, y sobre todo recuperar a los jugadores lesionados, apunta como otro de los objetivos importantes para el equipo, casi tanto como terminar segundo, durante el mes de competición que resta hasta la fase de ascenso.

POLIDEPORTIVO **RESUMEN DE LA JORNADA DEPORTIVA EN SEGOVIA**

6 MESES SON LOS QUE HA ESTADO DE BAJA IVÁN QUINTÍN, DESDE QUE SE LESIONÓ EN EL PRIMER PARTIDO DE LIGA JUGADO EN LA CANCHA DEL FS ZAMORA

¿ CUÁNTOS PUNTOS TENDRÁ QUE SUMAR EL VIVEROS HEROL NAVA EN EL TRAMO FINAL DE LA LIGA PARA CONSEGUIR LA PERMANENCIA ?

|EL FÚTBOL SALA |

Lucas encara a Fabricio durante un momento del encuentro jugado ante el Hércules en el Pedro Delgado. / JUAN MARTÍN

El Naturpellet recupera a Iván Quintín, pero pierde a Buitre para el play off

Las pruebas médicas descartaron un problema óseo en el tobillo del pívot, pero el esguince le tendrá una semana de baja

J.M. / SEGOVIA

El Naturpellet Segovia continúa viviendo una temporada aciaga en lo que a lesiones se refiere, ya que cuando se recupera un jugador prácticamente sin solución de continuidad se lesiona otro. Así, el equipo continúa sin poder contar con todos sus efectivos, y ahora que se acerca el play off de ascenso, la necesidad es más apremiante que nunca.

En esta ocasión fue Buitre quien cayó lesionado durante el encuentro frente al Valdepeñas que el equipo segoviano perdió por 7-3. Buitre pisó al portero local en una acción fortuita, y se produjo un esguince de tobillo de grado dos, que en teoría le debe tener de baja por lo menos una semana, toda vez que las pruebas médicas hayan descartado un problema óseo. Solo faltaría...

Sea como fuere, el pívot trabaja codo con a codo con la fisioterapeuta del club tratando de acortar los plazos para poder ayudar a sus compañeros en el encuentro, primero del play off previsto a tres partidos que el próximo sábado enfrentará al Naturpellet con el Hércules San Vicente, el rival que pocos querían, pero que es el que toca porque Gran Canaria no ganó el último partido en su casa frente a un mermado Puertollano, por lo que no superó a los segovianos en la tabla.

El primer partido de la fase de ascenso ante el Hércules se disputará el sábado, a las 18.00 horas en el Pedro Delgado

Quien sí podrá ayudar al equipo será Iván Quintín, una vez que ha recibido el alta médica, por lo que ya ha superado la rotura del ligamento cruzado anterior que se produjo en la primera jornada de Liga. Evidentemente al aragonés le falta ritmo de partidos, pero el liderazgo que ejerce en la cancha, y la fuerza que imprime a todas sus acciones vendrán a paliar esa falta de minutos.

Reunido el club con el Instituto Municipal de Deportes y con el Unami, se decidió que el encuentro se dispute el sábado, a las 18.00 horas, manteniéndose sin variación el encuentro del equipo femenino frente al Viaxes Amarelle a las 20.00 horas.

|EL ASCENSOR|

SUBEN

▶**Segoviana.** No por esperado deja de tener mucho mérito que, una temporada más, el equipo azulgrana haya conseguido clasificarse para el play off de ascenso a Segunda B. Frente al Bembibre no se jugó el mejor partido de la liga en casa, pero los tres puntos que dieron la clasificación terminaron quedándose en casa. Y con más de mil personas en las gradas, lo que no deja de tener su gran mérito.

▶**CAS Ciudad de Segovia.** El conjunto de atletismo femenino realizó un gran papel en el campeonato autonómico al aire libre que se celebró en Burgos, obteniendo la tercera plaza en la general por clubes. Buen trabajo.

▶**Alevines.** Cuatro jugadores segovianos, Martín García, Sonia Pecharromán, Darío Esteban y Héctor Polonio, viajarán hoy con la Selección de Castilla y León hasta Gerona para disputar el Campeonato de España de Selecciones Autonómicas Alevines de Fútbol Sala. Que haya suerte.

BAJAN

▶**Viveros Herol.** Hizo un buen trabajo en la primera parte de su partido ante el Atlético Valladolid, pero tras el descanso bajó su ritmo y el líder de la División de Honor Plata no perdonó. Lo peor fue que la victoria del Amenábar ante el Zamora vuelve a meter al conjunto navero en las posiciones de descenso a Primera Estatal.

▶**Unami baloncesto.** Su derrota en la cancha del Sondeos del Norte Maristas le deja prácticamente sin opciones de alcanzar la segunda plaza. Las opciones de ascenso continúan intactas, solo que ahora será un 'pelín' más difícil.

▶**Javi Marcos.** Echó un borrón a una temporada muy buena con un penalti primero, y una expulsión después, que complicaron un poco más la victoria de la Segoviana, y de la que se arrepintió a los pocos segundos.

▶**Buitre.** El esguince de tobillo que se produjo en el encuentro frente al Valdepeñas pone en peligro su participación en el primer partido del play off de ascenso.

EL DEBATE

¿SUPERARÁ EL NATURPELLET LA PRIMERA ELIMINATORIA DEL PLAY OFF DE ASCENSO FRENTE AL HÉRCULES SAN VICENTE?

SÍ

El equipo va a más en la competición, superando todas las adversidades en una temporada difícil con la plaga de lesiones que ha asolado a la plantilla, y se ha liberado de la presión de tener que cumplir el objetivo de clasificarse para la fase de ascenso. Y es precisamente esa ausencia de presión la que hace del conjunto segoviano un equipo peligroso, puesto que el juego alegre que practica puede poner en más de una complicación al Hércules, que tendrá que adoptar el papel de favorito para la eliminatoria, con la presión que eso conlleva. Además, el hecho de jugar el primer partido en el Pedro Delgado conlleva la ventaja de poder trasladar toda la ansiedad al contrario de conseguir la victoria, obligando al rival a ganarle los dos siguientes partidos al Naturpellet de manera consecutiva.

NO

De los dos rivales que le podían tocar en suerte, el Hércules apunta como el que peor se adapta el estilo de juego del Naturpellet, porque se maneja con soltura en ritmos muy altos de partido, con una presión insistente, y no solo a los jugadores rivales. Además, la lesión de Buitre ha venido a trastocar los planes de Diego Gacimartín, que si no puede contar con el pívot habrá perdido a uno de los jugadores más importantes en el apartado ofensivo. El encuentro de liga que el equipo segoviano jugó en la cancha de San Vicente de Raspeig se saldó con una clara derrota, y en el de ida jugado en el Pedro Delgado concluyó con mucha polémica, por lo que se prevé una eliminatoria 'caliente' en la que los segovianos no suelen manejarse bien.

DEP. AUTÓCTONOS

Remontada de los favoritos en la preliga de tanga

E.A. / SEGOVIA

Finalizó la preliga de tanga con Pedro Martín, el mejor jugador de este campeonato, bien secundado por sus compañeros, protagonizando una remontada con puntuación récord del torneo para proclamarse vencedores con tan solo dos puntos de ventaja sobre los segundos que se defendieron dignamente.

En la categoría B los líderes no tuvieron ningún problema para conservar su puesto, consiguiendo hacerse con el triunfo.

En la liga de rana, Agustín de Lucas e Ilde Muñoz se anotaron esta jornada, y con este triunfo sobre el grupo de favoritos, entran serias posibilidades de rematar su gesta el próximo jueves, en el que se disputará la cuarta y última jornada de esta liga.

CLASIFICACIONES

RANA, TERCERA JORNADA

1. AGUSTÍN DE LUCAS E ILDE MUÑOZ 830
2. TOMÁS DE LAS HERAS Y FELI SANZ 730
3. BONI ARNANZ Y AMPARO TEJEDOR 685

TANGA, TERCERA JORNADA

CATEGORÍA A

1. PEDRO MARTÍN, DIONISIO VELASCO Y MARTÍN GARRIDO
2. JOSÉ L. MATARRANZ, JOSÉ PAVÓN Y MIGUEL RODRÍGUEZ

CATEGORÍA B

1. BONIFACIO ARNANZ, FELIPE HERRANZ Y CLAUDIO ANTORANZ
2. JULIÁN HERRERO, JUAN JOSÉ MATEO E IGNACIO CABRERO

CAMPEONES PRELIGA

CATEGORÍA A

1. PEDRO MARTÍN, DIONISIO VELASCO Y MARTÍN GARRIDO 592 PUNTOS
2. JOSÉ L. MATARRANZ, JOSÉ PAVÓN Y MIGUEL RODRÍGUEZ 590 PUNTOS
3. IGNACIO SANZ, JESÚS GARCINUÑO Y FELIPE MARCOS 558 PUNTOS

CATEGORÍA B

1. JULIÁN HERRERO, JUAN JOSÉ MATEO E IGNACIO CABRERO 512 PUNTOS
2. JESÚS SAN FRUTOS, AURELIO DE LA PUENTE Y FERMÍN EGIDO 490 PUNTOS
3. JULIO DE LAS HERAS, JESÚS SANZ DE ANDRÉS Y AGUSTÍN DE LUCAS 458 PUNTOS

RUGBY | ARBITRAJE

Eneko Gañán, el más alto del cuarteto arbitral, durante la presentación del partido en un estadio José Zorrilla lleno en sus gradas. / EFE

Un segoviano en una cita **histórica** para el rugby

ENEKO GAÑÁN PARTICIPA COMO CUARTO ÁRBITRO EN LA FINAL DE LA COPA DEL REY QUE PRESENCIARON 25.000 ESPECTADORES EN EL ESTADIO JOSÉ ZORRILLA DE VALLADOLID

J.M. / SEGOVIA

El segoviano Eneko Gañán recordará siempre el 17 de abril de 2016, la fecha en la que el rugby español entró en la historia al congregar a más de 25.000 espectadores en la final de la Copa del Rey que se celebró en el estadio José Zorrilla de Valladolid, y en la que participó como árbitro del encuentro que enfrentó a los dos equipos pucelanos de El Salvador y VRAC Quesos Entrepinares.

No era la de ayer la primera ocasión en la que el colegiado participaba en una final de estas características, ya que fue el cuarto árbitro del encuentro que se celebró en mayo de 2010 en el campo de La Albuera, "pero, aún siendo también una final de Copa del Rey, ambos partidos no tienen nada que ver, porque a pesar de que La Albuera tenía una buena entrada, ver el Zorrilla lleno de gente fue espectacular".

Eneko, uno de los impulsores del rugby en Segovia, llegó a esta final como a veces llegan los jugadores a los partidos, por la lesión de un compañero, "y después de pitar un torneo triangular en Valladolid, me llamaron en la mañana del sábado para preguntarme si podía acudir como cuarto árbitro, porque el que estaba designado no podía acudir. Lógicamente ni lo dudé". La ocasión lo merecía, porque la respuesta de la afición a esta final fue histórica, "la organización estuvo a una gran altura, y la gente estaba tan emocionada con el partido que, cuando salimos a calentar, incluso nos hacían fotos a los cuatro árbitros que estábamos. De verdad que fue lo nunca visto".

> "El Salvador levantó el trofeo, pero el verdadero ganador fue el rugby, porque demostró que no solo el fútbol es capaz de llenar estadios"

SILBIDOS, NI UNO La presencia del Rey, "que recibió un apoyo popular como creo que jamás lo ha tenido en otro sitio y bajó a saludarnos a todos y a entregar el trofeo", así como los acordes del himno de España "sin un solo silbido y con todo el estadio coreándolo", fueron dos momentos muy emotivos para el colegiado segoviano, en una final que tuvo un desenlace inesperado, con la victoria de El Salvador: "Es cierto que al principio se les notaron los nervios a ambos equipos, pero en cuanto comenzaron a jugar, se vio que El Salvador le ponía un poco más de intención que el VRAC, al que creo que le pudo la presión del favorito".

Pero, tras la entrega de trofeos, el sentimiento era unánime. El Salvador se había llevado el trofeo, "pero sin duda, amén del montante económico que se llevan los dos clubes protagonistas de la final, el que ha ganado ha sido el rugby, porque ha demostrado que en España no solo el fútbol tiene capacidad para llenar estadios. Confío en que muchos niños se hayan enganchado a este deporte, y que no sea la última vez que veamos una cosa así", afirma Eneko, al que todavía no se le ha quitado la sonrisa, "ni creo que lo haga en varios días", por haber tomado parte de un evento histórico para su deporte en España.

FÚTBOL | LIGA BBVA

El capitán de la Selección Española, Iker Casillas, analizó la situación actual del fútbol nacional, en especial de Real Madrid y Barcelona, durante un acto publicitario. / EFE

[”]

«Esperemos que sea **igual que en el 2007**, aquella vez no teníamos la Champions y nos agarramos a la Liga porque no había nada más»

«Real Madrid y Bayern **parecen más fuertes en la Champions**, pero los cuatro optan a llegar a Milán y ganar el título»

«Ojalá gane el Madrid la Liga, esto hace tres semanas no te lo creías»

Iker Casillas ve similitudes entre el Barça de este año y el conjunto blanco de Carlos Queiroz

EUROPA PRESS / MADRID

El portero del Oporto y de la Selección Española, Iker Casillas, deja claro que su deseo es que el Real Madrid sea el campeón tanto de la Liga BBVA, un título que parecía "impensable" y "perdido" antes del Clásico, como de la Liga de Campeones, donde ve a su exequipo favorito junto al Bayern de Múnich, aunque será "difícil" que alcance la final de Milán.

"Apasionante", aseveró Casillas tras ser preguntado por su opinión del cambio que ha dado la competición tras el bajón del Barça durante un acto publicitario. "Ojalá que la gane el Madrid después de todo el esfuerzo para llegar ahí y seguir peleando por una liga perdida. Son tres equipazos y esperemos que al final la suerte sea para el Real Madrid", añadió.

Para el mostoleño, lo que está sucediendo puede tener "cierto parecido" con lo de la temporada 2006-07, cuando el conjunto madridista también remontó en el tramo final para ganar el título en la última jornada. "Esperemos que sea igual. En aquella nos agarramos a la Liga como el comer porque no teníamos otra, y ahora sí está la Champions y son dos frentes, pero benditos frentes. Va a estar bonito, ha habido una remontada y se han creado expectativas para este tramo final", comentó.

Además, aseguró que no tiene "ni idea" de lo que le puede pasar al Barça. "No me puedo meter en su vestuario, esto es fútbol y cuando la pelota no quiere entrar todo son críticas y cosas malas. Hace tres semanas lo dicen y no te lo crees, pero es lo bonito del fútbol. Me alegro de que el Real Madrid esté cerca porque antes del Clásico parecía impensable", apuntó.

En este sentido, ve cierto parecido con lo que les sucedió a ellos con Carlos Queiroz en la 2003-04. "De cinco partidos jugados, han perdido cuatro y es algo incómodo porque siempre quieres ganar y competir, y cuando te pasa esto te puede generar dudas, ansiedad también", indicó Casillas.

"Íbamos directos al título y en mes y medio o dos se torció todo. La pelota no entra y te meten goles con facilidad. Ahora el Barça querrá ganar rápido para coger confianza, así que en estos dos partidos se puede ver más cómo va a evolucionar la Liga porque van a ser partidos interesantes y bonitos", agregó el portero del Oporto.

En cuanto a la Champions, el capitán de la Selección Española "sí" ve como favorito al conjunto madridista. "Ha caído el actual campeón y el Real Madrid con el Bayern de Múnich parecen un poco más fuertes, pero viendo la trayectoria del Atlético en los últimos años y al Manchester City, que parece que es el menos favorito pero ha hecho grandes partidos y eliminado a grandes equipos, creo que los cuatro pueden optar a Milán y a ganar", opinó.

Del mismo modo, fue cuestionado por si veía similitudes con el año de la Décima. "Cada año y cada equipo es diferente y la competición también es diferente, por lo que es importante estar en semifinales. Hay grandes jugadores y buenos partidos, será difícil meterse en la final", remarcó el guardameta. "Estarán los que se lo merezcan, pero mientras esté el Real Madrid, si está el Bayern o el Atlético lo disfrutaremos igualmente", subrayó de cara a una nueva final madrileña, como en 2014.

Portero del Oporto hasta 2018

El guardameta deseó también que Zinedine Zidane "triunfe". "Como jugador no hay que contar nada de él y como entrenador ha empezado con muy bien pie y ha tenido grandes resultados. Ojalá que dé mucha gloria al Real Madrid, de él y de los jugadores depende el poder estar arriba y conseguir títulos", declaró.

"Cuando te vas de un club tan grande, cuesta un poco asimilar los cambios. El Oporto es un club más pequeño, pero de prestigio y te exigen desde el primer día. No hay que agobiarse e ir poco a poco. Quizá no está siendo la mejor temporada, pero estamos en la final de Copa y tenemos que intentar ganar ese título porque sería un éxito después de llevar años sin ganar, y también hay que asegurar la previa de la Champions", recalcó de su etapa en el equipo luso.

Además, confesó que su "idea" es la de cumplir su contrato. "El Oporto quiere prolongar, pero casi seguro que habrá Iker en Oporto hasta 2018", advirtió el madrileño que a la hora de referirse a su retirada toma como ejemplo a Rafa Nadal. "Disfruté bastante y me alegré por él. Dijo que mientras tenga ilusión va a seguir y eso me lo quedo para mí. Estoy a punto de cumplir 35 y no he conseguido el agua bendita de Indiana Jones, pero si tengo la ilusión y ganas de disfrutar de este deporte y de asumir los riesgos y criticas, seguiremos disfrutando", puntualizó.

Casillas fue preguntado también por la Selección Española y su pelea por la titularidad en la Eurocopa. "Sabéis que no soy de hablar de una Eurocopa cuando no estoy todavía en ella. Pueden pasar muchas cosas, buenas y malas, y si estoy en la lista tengo que pelear y confiar en mí mismo. Los 23 que vayamos tendremos la misma ilusión de jugar y hacer grande a la selección para ganar la tercera consecutiva y si Iker está, lo mismo, pero mientras tanto no soy el seleccionador", afirmó.

Finalmente, el exportero madridista ve bien "la rivalidad" entre clubes como Real Madrid y Barça, reflejada ahora en el cruce de declaraciones en las redes sociales entre Gerard Piqué y Álvaro Arbeloa. "La rivalidad es bonita y hay que tomársela con deportividad. Los dos defienden sus intereses y entiendo que las redes sociales dan mucho juego, pero estoy convencido de que si se sientan aquí los dos sería diferente", zanjó.

Casillas, durante uno de los últimos partidos disputados con el Oporto. / EFE

FÚTBOL

El Celta no quiere renunciar a la Champions ante un Espanyol acuciado ■ El Celta intentará sacar tres puntos en su visita al Espanyol (20.00 horas) y seguir aspirando a la cuarta plaza de la Liga BBVA en el partido que abre la trigesimocuarta jornada del campeonato. Así, en el el RCDE Stadium se miden un Espanyol necesitado de puntos una vez más para evitar un susto de última hora y un Celta que no quiere renunciar a la Liga de Campeones y afianzar sus opciones europeas. Con 36 puntos y uno de los últimos nueve, la derrota ante el Levante ha provocado que los blanquiazules no acaben de finiquitar su salvación, aunque aún aventajan en siete puntos al Sporting de Gijón, un margen que se podría ver reducido en caso de tropiezo con los de Eduardo Berizzo y con un calendario duro por delante. El Celta, por su parte, perdió una buena oportunidad de acechar al Villarreal después de salvar un punto en la visita al Betis, que le dejó sexto por detrás del conjunto castellonense y del Athletic y a siete de la ansiada cuarta plaza. Por su parte, Betis y la UD Las Palmas se enfrentan en el Benito Villamarín (21.00 horas) con ambos equipos buscando poner fin a la permanencia un año más en Primera.

BREVES

FÚTBOL

Godín resta importancia a su encontronazo con Luis Suárez

■ El defensa del Atlético de Madrid Diego Godín restó importancia al codazo que le propinó su compatriota uruguayo Luis Suárez en la vuelta de los cuartos de final de la Champions entre los rojiblancos y el Barça, que le dejó un ojo morado, y reconoció que son "cosas del fútbol" y que le une "una gran relación" con el barcelonista. "Para que se queden todos tranquilos: con Luis tengo una gran relación, somos amigos, y por supuesto después del partido hablamos y nos saludamos. Lo del ojo son cosas del fútbol, pueden pasar cuando defiendes a muerte tu camiseta. En la selección nos juntaremos y lucharemos los dos por Uruguay. Está todo bien", declaró en una entrevista con los usuarios de Twitter. Además, el central charrúa destacó la dificultad de la eliminatoria de semifinales de Champions ante el Bayern de Guardiola. "Va a ser una eliminatoria dura, está en juego una bonita final. Intentaremos dar el máximo y poder pasar. Ahora tenemos un partido importante en Bilbao y ya estamos preparándonos para eso, para seguir dando guerra y seguir peleando la Liga", indicó.

Las Ligas Europeas dicen no a una hipotética 'Superliga'

■ Las Ligas Profesionales Europeas (EPFL) volvieron a reiterar su negativa a la posible creación de una 'Superliga' y "a cualquier otro formato de competición" que pueda ir en contra de los actuales torneos domésticos nacionales y del "sueño" de cualquier equipo de ganar un título continental. Para la EPFL, sus competiciones a nivel nacional "representan la esencia y única base del fútbol profesional". "Los mejores jugadores y los mejores clubes a nivel global crecen en nuestros campeonatos nacionales para lograr el éxito y sobresalientes resultados tanto dentro como fuera del terreno de juego", recordó el organismo. "Dentro de este contexto, la EPFL defiende firmemente que el sistema actual, basado en méritos deportivos, a través del cual los mejores clubes a nivel nacional se clasifican para las competiciones europeas de clubes organizadas por la UEFA", añadió.

FÚTBOL | LIGA BBVA

La ilusión del 'Niño' Torres

El punta rojiblanco asegura que lucha desde la humildad por lograr su gran sueño, ganar un título con 'su' Atleti • "No hay que conformarse con lo conseguido, lo mejor está por llegar"

EUROPA PRESS / MADRID

El delantero del Atlético de Madrid Fernando Torres se muestra cauteloso de cara al "favoritismo" que el club rojiblanco ha cobrado tras su pase a semifinales de la Liga de Campeones y los tropiezos del Barça en la Liga BBVA, resaltando que el equipo "sólo piensa" en el partido de mañana frente al Athletic ya que no deben "saltarse" ningún paso, pero asegurando que "lo mejor está por llegar".

"Ahora mismo sólo miramos al próximo partido en Bilbao, no miramos mas allá porque creo que el lema de 'partido a partido' hay que saber bien lo que significa, tenemos que dar los pasos uno a uno y no saltarnos ninguno porque si no puede no llegar. No tenemos que mirar mas allá del miércoles, el resto queda muy lejos", declaró Torres durante un acto publicitario.

En ese aspecto, el de Fuenlabrada señaló que están "todos ilusionados" y "disfrutando" de un "gran momento", ya que creen que "lo mejor está por llegar". "No hay que conformarse con lo conseguido, desde el trabajo y la humildad todo el equipo entendemos que lo importante es lo que está por delante y lo mejor está por llegar. Como grupo creemos en lo que hacemos y en el camino que hay que seguir", añadió el delantero.

Por ello, afirmó que es "negativo" pensar en lo que va pasar "cuando todavía no ha pasado" ya que "hay muchos partidos que solucionar por delante", de cara a un posible doblete una vez clasificados para semifinales de la Champions y siendo colíderes en Liga.

"Tuve la suerte del doblete como aficionado y desde dentro como jugador de la cantera y son recuerdos con detalles que tengo muy recientes, pero queda muchísimo y no podemos quitar la vista de lo mas inmediato. He vivido cosas buenas, malas, en todos los aspectos, y me falta ganar un título, sería fantástico tener ese recuerdo dentro de unos años y el único camino hacia eso es el trabajo. Estamos en buena dirección para seguir creyendo", recalcó.

SIEMPRE CREER Sin embargo, "no sabe lo que le está pasando" al Barça, pero recordó que "cuando las cosas salen mal" es cuando "toca estar juntos y remar" como ya hicieron ellos cuando tuvieron "baches", si bien el hecho de no "bajar los brazos" permite al Atlético estar en la situación actual.

"El Barça se ha dejado puntos y la situación respecto hace un mes es muy diferente, por eso no hay que dejar de creer, como nuestra afición que no ha dejado de creer desde el primer día y tienen su recompensa. Esperemos que tengan más premios", concluyó.

En ese aspecto, el madrileño reconoció que la Liga de Campeones es "un reto muy bonito" y que el partido frente al Bayern de Múnich va a ser "fantástico" donde se va a "disfrutar muchísimo", mientras que insistió en que "no vale de nada pensar en lo que va a venir después" y que deben centrarse en cada partido.

Por otro lado, el rojiblanco restó importancia a las palabras del expresidente del Real Madrid Lorenzo Sanz que indicó que espera jugar la final de la Champions contra el Atlético ya que así "la ganarían". "Creo que es una persona absolutamente autorizada para hablar del Real Madrid. Yo cada vez que escucho hablar a Pereira o Gárate hace que me sienta orgulloso de los valores que me representan. Me gusta el mensaje de los atléticos, la humildad, saber lo mas importante es lo que viene. Esta bien soñar, pero hay que estar bien despiertos", comentó.

¿REGRESO A LA SELECCIÓN? Finalmente, 'El Niño' se mostró "feliz" de tener continuidad en el equipo y de poder "ayudar" a través de sus goles a conseguir objetivos en un momento en el que cuenta con una de las mejores marcas de 2016 en cuanto a goles, con 91 minutos de promedio para cada gol, algo que ha abierto la veda sobre su vuelta a la Selección Española aunque a él "hoy sólo le interesa el Atleti".

"Estoy muy contento, hay que fijarse en lo que puedes dar. El trabajo es el único camino para conseguir los éxitos y objetivos que uno mismo se marca. Es lo que nunca va a faltar, trabajo y cuando algo vaya mal, mas trabajo. Me lo enseñaron en el club y lo haré hasta el día que mi trabajo termine, que falta mucho", afirmó, sin añadir más sobre su posible renovación a final de temporada ya que no lo considera "importante". "Es algo que no me preocupa, juego donde quiero jugar y disfruto con mis compañeros", zanjó.

Fernando Torres supera a Andrés Fernández para marcar el segundo gol del Atlético en la victoria ante el Granada. / EFE

> «Con **trabajo y humildad** entendemos que lo mejor está por llegar. Creemos en lo que hacemos y en el camino a seguir»
>
> «Me gusta el **mensaje de los aficionados**, saber que lo importante es lo que viene y soñar, pero estando muy despiertos»

LA CIFRA

4

Son los goles que lleva Fernando Torres en los últimos cuatro partidos que ha jugado: Betis, Espanyol y Granada en Liga y Barça en la ida de cuartos de la Champions, lo que le convierte en el delantero español con mejor promedio en 2016 (un tanto cada 88 minutos).

BALONCESTO EUROLIGA

Orgullo de campeón para impedir el 'barrido' turco

El Real Madrid necesita ganar el primero de los dos partidos en la capital de España para seguir con vida ante el potente Fenerbahce

EUROPA PRESS / MADRID

El Real Madrid necesita sacar el orgullo del campeón para agarrarse a su estrecho hilo de vida en la Euroliga y mantener vivo esta noche (20.45 horas/Canal+Deportes) el play off contra el Fenerbahce, que llega a la capital española con un claro 2-0 a favor y convencido de su favoritismo tras apalizar a su rival en el segundo partido.

Apenas 48 horas después de imponerse en casa al FIATC Joventut, el Real Madrid volverá a saltar al parqué del Barclaycard Center para disputar este tercer partido del play off europeo, mientras que el Fenerbahce estará más descansado tras aplazar su partido liguero del fin de semana, igual que hicieron los otros seis equipos que siguen vivos en esta Euroliga.

"Es una vergüenza, una locura y una falta de respeto. Y encima nos hacen jugar en el último partido de la jornada, para que descansemos menos con lo mucho que nos estamos jugando", estalló el capitán Felipe Reyes después del partido contra el Joventut, mostrando el enfado de una plantilla que lleva mucho castigo desde septiembre, cuando abrió la temporada ganando la Copa Intercontinental en Brasil.

Este condicionante físico complica todavía más el último reto para un equipo que lo ha ganado todo en los últimos años, el de lograr una remontada inédita porque, desde que la Euroliga adoptó su actual formato de cuartos de final en la temporada 2008-2009, ningún club ha sido capaz de levantar un 2-0 adverso.

Siete de los ocho primeros partidos del play off se han saldado con victoria local —solo el Barça ha sido capaz de ganar en Krasnodar— y el Real Madrid quiere cobrarse ahora su propia ración, buscando dos victorias que le permitan jugar un hipotético quinto partido en el inexpugnable Ulker Sports Arena.

PARAR A BOGDANOVIC Y UDOH

Todas esas cuentas pasan por vencer hoy a un rival que, tras un primer encuentro igualado (75-69), mostró su versión más arrolladora en el segundo (100-78), reafirmando aún más su candidatura al título europeo, ése que nunca ha ganado y para el que fichó a Zeljko Obradovic en 2013.

Pese a la importante baja de Jan Vesely, el Fenerbahce se ha mostrado como una máquina perfectamente engrasada y liderada por Bogdan Bogdanovic en el juego exterior y por Ekpe Udoh cerca de los aros, sus dos mejores jugadores en esta ronda. Un 'barrido' de 3-0 sería la venganza perfecta tras la derrota en semifinales de la última Final Four.

Por su parte, Pablo Laso volverá a sufrir la baja de Trey Thompkins para este partido vital que será "mitad corazón, mitad cabeza", como él mismo lo ha definido. Los precedentes sonríen al equipo blanco porque el Fenerbahce solo ha ganado en una de sus ocho visitas a Madrid y esa victoria data de la temporada 1998-99, pero ahora tiene mucho más armas frente a un campeón que se resiste a bajar del trono.

Gustavo Ayón trata de encestar ante la presencia de Bobby Dixon. / EFE

El Barça convoca al Palau para dar el golpe clave al Lokomotiv

Los azulgranas buscan ponerse por delante para sentenciar el jueves

E.P. / BARCELONA

El FC Barcelona Lassa recibe en el Palau Blaugrana al Lokomotiv Kuban Krasnodar (20.45 horas) en el tercer partido del play off de la Euroliga, un duelo al que llegan igualados con el 1-1 en la serie y en el que el Barça quiere aprovechar la magia de su feudo para levantar la derrota inicial y tomar la delantera para, como poco, asegurarse un quinto partido.

Los azulgranas pueden dejar sentenciado esta eliminatoria si ganan hoy y el jueves al Lokomotiv, al que le han anulado de momento el factor pista. Pese a la derrota en el primer partido (66-61), donde los de Xavi Pascual perdieron la oportunidad de ganar en un mal último cuarto, el equipo catalán se recuperó y en una demostración de fuerza física y mental vapuleó al rival en el segundo asalto (66-92).

Si bien el Barça Lassa dejó al Lokomotiv en 66 puntos en ambos partidos, marcador bajo, en el segundo duelo supieron correr e imprimir de ritmo al partido para, con el acierto de cara, lograr un triunfo autoritario. Esos 31 puntos anotados de más fueron la clave de un triunfo que ahora les abre la posibilidad de sentenciar la serie en el Palau Blaugrana.

Que los de Pascual puedan pedir cita en la Final Four de Berlín desde casa pasa, no obstante, por no ceder terreno. Deben ganar los dos partidos para no tener que ir a Rusia a sufrir, si bien el Krasnodar llega a la capital catalana dispuesto a, como mínimo, ganar un partido que les asegure ese quinto y definitivo partido en el Basket Hall. Todo sigue abierto, pero ahora es el Barça quien, por jugar en casa, cobra más favoritismos.

Tomic (d) y Anthony Randolph. / EFE

En principio Xavi Pascual no recupera a Joey Dorsey, lesionado en el primer duelo y que podría ser baja para lo que queda de play off. Sin él no podrá añadir más fuerza el Barça en la pintura para frenar a Singleton o Randolph, las referencias del rival dentro pese a que juegan abiertos y son, como quedó demostrado la semana pasada, una amenaza en todos lados de la pista. Pero, con un equipo enchufado como demostró estar el Barça en el segundo asalto, poco o nada pudieron hacer, igual que un Delaney demasiado solo.

Con la victoria sumada en casa en la Fase Regular (72-68) los azulgranas ya tienen una referencia. Cierto es que entonces no estaba Randolph, y que Draper hizo quizá el partido de su vida. En el Barça destacó un Ante Tomic (16 puntos) que últimamente estaba lejos de su máximo nivel, pero que dio síntomas de mejora en el segundo partido de este play off.

El croata anotó 12 puntos, capturó 10 rebotes y fue clave para no echar en falta a Dorsey. De seguir por esta línea los jugadores, pues Navarro y Satoransky también jugaron a gran nivel, y con el equipo así de metido en el partido con un acierto del 61,5% en triples, tienen ya las bases del triunfo con el ingrediente extra del Palau Blaugrana. Mucho deberá mejorar Krasnodar para cambiar las tornas y llevar el partido a un ritmo lento y agresivo que les beneficia. El mismo que les dio el triunfo inicial

La mística del OAKA, último obstáculo para Baskonia hacia Berlín

Los alaveses dominan 2-0 al Panathinaikos

E.P. / MADRID

El Laboral Kutxa aspira a completar esta semana una temporada para enmarcar en la Euroliga con su clasificación para la Final Four, para lo cual necesita sumar el tercer triunfo que confirme su billete a Berlín y superar la mística del OAKA, donde espera un Panathinaikos embravecido por su afición.

La primera de esas dos oportunidades de cerrar la eliminatoria a domicilio llega hoy (20.15 horas/Canal+Deportes). En caso de victoria griega, el mismo escenario acogería el cuarto partido el jueves y, en última instancia, el hipotético quinto y definitivo encuentro se jugaría en Vitoria el próximo martes 26 de abril.

El objetivo del Laboral Kutxa es no alargar tanto la serie y cerrarla a ser posible este mismo martes, cuando se celebrará la tercera batalla de una 'guerra' con dos capítulos iniciales muy diferentes. En el primero, el Baskonia arrasó; en el segundo, hubo que llegar hasta la prórroga para que el Fernando Buesa Arena volviera a estallar de alegría.

De las cinco ocasiones en las que el equipo alavés ha disputado el play off de la Euroliga, nunca se había encontrado con una situación tan favorable. Además, la historia reciente también apoya su candidatura a la Final Four ya que, desde que se instauró el actual formato en la temporada 2008-09, ningún equipo ha levantado un 2-0 en contra.

Con un balance histórico de siete derrotas en nueve visitas al pabellón ateniense, el Laboral Kutxa sabe que deberá rendir a su máximo nivel para tomar el OAKA, donde esta temporada sólo han ganado el Lokomotiv Kuban, en la primera fase, y el Estrella Roja, que lo hizo en el Top 16. Además, los de Perasovic bajan su rendimiento como visitantes pese a sus valiosas victorias en el Barclaycard y el Palau.

Apoyado en su afición, en su amplia plantilla y en el mando de Dimitris Diamantidis, que forzó la prórroga el pasado viernes anotando un triple a una pierna, el 'PAO' quiere sacar su orgullo para evitar un 'barrido' que sería humillante en un club tan laureado, seis veces campeón de Europa.

TENIS

Nadal asegura tener un 'plus' de confianza por Montecarlo

E.P. / BARCELONA

Rafa Nadal aseguró ayer, tras ganar el domingo el Masters 1.000 de Montecarlo y ante de debutar mañana en el Barcelona Open Banc Sabadell-64º Trofeo Conde de Godó, que ganar títulos es "necesario" para seguir ganando confianza, y reconoció que ganar por novena vez el torneo de Montecarlo le ha dado un 'plus' en este sentido que espera que tenga continuidad en el Godó, donde también buscará su novena corona.

"La clave ha sido que he jugado y competido bien, he conseguido hacer lo que tenía que hacer. Jugué dentro de la pista en el tercer set y por eso dominé, pude terminar de definir con mi 'drive' muchos golpes y conseguí marcar la diferencia. La toma de decisiones la semana pasada fue la correcta porque tengo la calma y tranquilidad para decidir bien y es una muy buena noticia que en el primer torneo de tierra en la gira europea haya podido jugar a ese nivel", celebró sobre su victoria ante Monfils en la tierra batida monegasca.

MOTOCICLISMO | MOTOGP

Jorge Lorenzo cambiará Yamaha por Ducati la próxima temporada

El mallorquín deja, tras nueve años, la escudería que le hizo debutar en MotoGP y firma con la marca italiana para 2017 y 2018 • El '99', sigue la estela de Agostini, Lawson, Stoner y Rossi

EUROPA PRESS / MADRID

Jorge Lorenzo abandonará Yamaha al final de la presente temporada para fichar por Ducati, equipo con el que ha firmado un contrato para los dos próximos años y donde será el indiscutible número uno, una situación que no se daba con la marca del diapasón pese a ser el vigente campeón mundial.

Ducati hizo oficial ayer el fichaje del piloto balear, que llegará a la casa italiana después de nueve años con Yamaha, el equipo con el que dio el salto a MotoGP en 2008. Durante este periodo, Lorenzo ha ganado tres títulos mundiales, 41 victorias y 99 podios con la fábrica japones, cifras que espera superar en lo que resta de temporada.

El de Palma de Mallorca se pondrá al manillar de Desmosedici GP durante 2017 y 2018, encarando el reto de convertirse en el quinto piloto de la historia que reina en la máxima categoría con dos equipos distintos, como ya hicieron Giacomo Agostini, Eddie Lawson, Casey Stoner y Valentino Rossi.

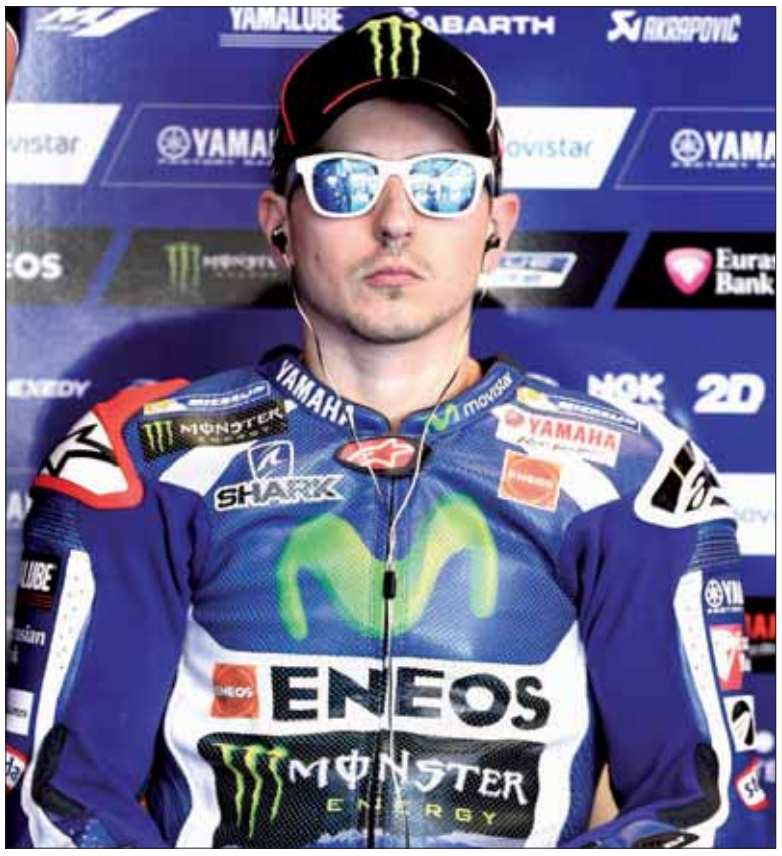

Lorenzo trata de revalidar el campeonato de MotoGP logrado el año pasado. / EFE

Precisamente la difícil convivencia con el piloto italiano ha sido uno de los detonantes de su salida de Yamaha, que ya anunció el mes pasado la renovación de Rossi por dos temporadas.

En Ducati, Lorenzo se reencontrará con Luigi Dall'Igna, un personaje de mucha influencia para el piloto mallorquín durante

La difícil convivencia con Rossi, renovado por dos años más, es uno de los detonantes de la marcha de Lorenzo a una marca que no gana desde 2007

su época en Aprilia compitiendo en 250cc, en la que logró dos campeonatos en 2006 y 2007.

Por su parte, el equipo italiano espera que Lorenzo les permita dar un paso adelante y volver a luchar por el título, algo que no consiguen desde 2007, cuando Casey Stoner se coronó campeón.

EL ADELANTADO DE SEGOVIA

Informa:

Que existe la posibilidad de publicar las esquelas con la imagen del fallecido/a. Puede solicitar este servicio en la empresa funeraria facilitando la imagen previa firma de autorización para su publicación. Esta práctica es habitual en otras provincias y facilita el reconocimiento de los fallecidos al igual que la inclusión de apodos, lugares de trabajo o distinciones públicas.

Teléfono:
921 437261

LA GUÍA de SEGOVIA

Teléfono:
921 437261

Abogados

Mª Ángeles Alonso Benito. Santa Isabel, 23. Teléf.: 921434742.

Julia González Herrero. Plaza Somorrostro, 3. Teléfono: 921426161

Martín Merino Abogados. Plaza de Guevara, 4. Teléf.: 921443258

Academias

Logos. San Antón. 2. Teléfono: 921442516.

Administrador de fincas

Magesco Administración. Avda. Fernández Ladreda, 27, 2º Dcha. Teléf.: 921413355.

Alarmas

Drin Polígono Industrial El Acueducto.Teléfono: 902902910.

Alimentación

Casa Candamo. San Francisco, 2. Teléf.: 921434624.

La Tienda del Señor Emilio. José Zorrilla, 74. Teléf.: 921420426

Dihose. Gremio del Cuero. Parcela 102B. Teléfono: 921430618. **Hontoria.**

Distribuciones Alimentarias San Lorenzo. Avda. del Sotillo, 3. Teléfono: 921433260. **La Lastrilla.**

Dionisia San Juan Moreno. Eras, 3. Teléf.: 921557265. **Santo Tomé del Puerto.**

Almacén de bebidas Hijos de Esteban Muñoz. Caño, 28. Teléfono: 921575068. **Navalmanzano.**

Supermercado Jesús Marino, Granero, 13. Teléfono: 921543111. **Boceguillas**

Huercasa. Lavaderos, s/n Teléf.: 921160006. **Sanchonuño.**

Almacenes veterinarios

Elasa . Carretera de Soria, 11. Teléfono: 921437180. La Lastrilla

Artes gráficas

Seyesprint Taller de Artesanía Digital. Santo Tomás, 5. Teléfono: 921462412.

Arquitectos

Trazados Tz2 Arquitectura. Plaza Espronceda, 16. Teléfonos: 921118797/ 637768470.

Attrium. Del Tango, 15, www.attrium.info. Teléfonos: 921406543/ 616483216. **San Cristóbal de Segovia.**

Artesania

Montón de Trigo, Montón de Paja. Juan Bravo, 21. Plaza de la Merced, 1. Teléfono.: 9214626700

Bares

Atrio Bar. Hermanos Barral, 1. Teléfono: 921463891.

Bar Aqua. Doctor Hernando, 21. Teléfono: 921441746.

Bar Akropolis. Avda. Vicente Aleixandre, 3. Teléfono: 921432908.

Bar As de Copas. Avda. Constitución, 36. Teléfono: 921424915.

Bar Azabache. San Francisco 48. Teléfono: 921050424.

Bar Buenavista. Valdevilla, 58. Teléf.: 921428864.

Bar Calypso. Cándido López, 6. Teléf.: 921923070.

Bar Cambalache. Desayunos y tapeo. San Agustín, 22. Teléfono: 921050318.

Bar Canavan's. Plaza de la Rubia, 2. Teléfono: 921460252.

Bar Cancha 17 Dámaso Alonso, 16. Teléf.: 921475449.

Bar California. Plaza Doctor Gila, 5. Teléfono: 921463749

Bar Cárdaba. San Cristóbal, 20. Teléf.: 921434028.

Bar Casa Paco. San Lorenzo, 5. Teléf.: 921431435.

Bar Casa Vicente. Plaza de La Rubia, 6. Teléf.: 921462541.

Bar Cathedra. Paseo Conde Sepúlveda, 1. Teléf.: 921431072.

Bar Deja`vu. Paseo Conde Sepulveda, 1. Teléfono: 921438259

Bar Churrería de San Lorenzo. Plaza de San Lorenzo, 1 Teléfono: 921047694.

Bar El Antiguo Café. Alto de Los Leones, 8. Teléfono: 921437373.

Bar El Bodegón. Ezequiel González, 13. Teléfono: 921463447

Bar El Caballo Blanco. Obispo Quesada, 22. Teléfono: 921441164.

Bar El Compás. Santo Tomas, 1. Teléf.: 921428648.

Bar El Desván. Juan bravo, 58. Teléfono: 921462741.

Bar El Pabellón. Dámaso Alonso, 52. Teléfono: 921110053.

Bar El Pilar. Vía Roma, 50. Teléf.: 921444290.

Bar El Rincón Español. Agapito Marazuela, 12. Teléf.: 921050664.

Bar El Sitio. Infanta Isabel, 9. Teléfono: 921460996.

Bar El Socorro. Socorro, 10. Teléfono: 921460594.

Bar El Soto. Plaza Tirso de Molina, 11. Teléfono: 921110815.

Bar El Themplo Egipcio. Ortiz de Paz, 8. Teléf.: 674500005.

Bar Giorgio. Gobernador Fdez. Jiménez, 14. Teléfono: 921425904.

Bar Hnos Fraile. Juan Carlos I, 14

Bar In Lorencho. Plaza de San Lorenzo, 8. Teléfono: 921432684.

Bar Jaque Mate. Santa Catalina, 10.

Bar Jauja. Carretera de San Rafael, 10. Telf.: 921420012.

Bar Jeyma. Plaza Mayor, 6.

Bar La Casa del Sabor. Doctor Sancho, 3. Teléf.: 921118316.

Bar La Cava de Aurora. El Roble, 19.

Bar La Concepción. Plaza Mayor, 15. Teléf.: 921460930.

Bar La Diligencia. Pº Conde Sepúlveda, 35. Teléfono: 921433072.

Bar La Esquina de Quirós. José Zorrilla, 82. Teléfono: 921050261.

Bar La Fuentecilla. Fuenfría, 1.

Bar Lastra. Paseo Conde Sepúlveda, 53. Teléfono: 620038260.

Bar La Nicolasa. Plaza del Potro, 2. Teléf.: 619604653.

Bar La Taberna de Mari. San Cristóbal, 18..

Bar La Taberna de Mou. Los Coches, 13.

Bar La Tasquina. Alférez Provisional, 13. Teléfono: 921463914.

Bar La Tasquina. Pº Ezequiel González, 25. Teléf.: 921461954.

Bar La Tasquina. Valdeláguila, 3. Teléf.: 921463914.

Bar La Zapatería. Plaza de la Universidad, 1. Teléfono: 921427054.

Bar Las Delicias. Vía Roma, 50. Teléfono: 921434236.

Bar Las Nubes. Terminillo, 5. Teléfono: 921444927.

Bar Las Tres BBB. Plaza Mayor, 13. Teléf.: 921462226.

Bar Los Faroles. Avda. Fernández Ladreda, 4. Teléfono: 921461651.

Bar Los Pekes. Las Nieves, 9.

Bar Ludos. José Zorrilla, 26. Teléf.: 921700149.

Bar Maype. Avda. Fernández Ladreda, 22. Teléfono.: 921 461815.

Bar Merkamueble. Atalaya, 3. Teléf.: 921435227.

Bar Metrópolis. Los Coches, 3. Teléfono: 921440280.

Bar Niza. Conde Sepúlveda, 5. Teléfono: 921049572.

Bar P131. Plaza Tirso de Molina.

Bar Pino Dido. Cándido López, 2. Telefono: 921922196.

Bar PK2. José Zorrilla, 42. Teléf.: 675930320.

Bar Planeta Espresso José Zorrilla, 70. Teléfono: 921700529

Bar Plaza San Martín. Plaza San Martín. Teléfono: 921047678.

Bar Reino. Avda. Constitución, 38. Teléfono: 622655041

Bar Restaurante Bijou. Avda. Obispo Quesada, 5. Teléfono: 921422201.

Bar Rincón Real. José zorrilla, 134. Teléfono: 921423032.

Bar Rubí. Escuderos, 4. Tel.: 921460743.

Bar Séptima Avenida. Doctor Hernando, 4. Teléfono: 921437306.

Bar-Restaurante Siboney. Paseo Ezequiel González, 23. Teléf. 921461538

Bar Tarines. Infanta Isabel, 14. Teléf.: 921463542.

Bar Tentaciones (Mercado Municipal de La Albuera). Teléfono: 693801151

Bar Volapié. Cervantes, 20. Teléfono: 921462697.

Café Bar Momentos. Avda. Fernández Ladreda, 20. Teléf.: 669402877

Cafe-Bar El Valle. Calle de los Arroyos, 8.

Café-Bar Plató. Hermanos Barral, 1. Teléf.: 921463918.

Café la Flor de América. Santo Tomás, 2. Teléf.: 921050554.

Cafetería Alcázar de Segovia. Alcázar de Segovia.

Cafetería Expressate. Dámaso Alonso, 54. Teléfono: 921433201

Cafetería Jamonería. Hermanos Barral, 2. Teléf.: 921461152.

Cafetería Los Soportales. Avda. Fernández Ladreda, 18. Teléf.: 921461766.

Cervecería Avenida 89. José Zorrilla, 89. Teléfono: 921111202.

Cafetería San Cristóbal. El Campo 5. Teléfono: 921432765.

Cafetín del Mercado. Pº Conde Sepúlveda, 49.

Cervecería Santana. Infanta Isabel, 18. Teléf.: 921463564.

Cervecería Universal. Baltasar Gracián, 9. Teléfono: 921438490

Dani's Cafeteria. Plaza de la Universidad, 5. Tel.: 921049755

El Café del Mercado. Estación de Autobuses. Tel.: 921424544.

Mesón Los Ángeles. Marqués de Lozoya, 2. Teléf.: 921118382.

Mesón Puente Hierro. Carretera de Villacastín, 35. Teléfono: 921435535.

Parrilla Las Sirenas. Juan Bravo, 30. Teléfono: 921462654.

Cafetería Cookies. El Rancho, 21. Teléf.: 921047126.

Tiendas y Cafes La Colonial. Avda. Fernández Ladreda, 19. Teléfono: 921435516.

Tiendas y Cafés La Colonial. Plaza del Corpus, 9. Teléfono: 921462168.

Mesón Conra. Plaza Mayor, 1. **Abades.**

Café Luis. Plaza Mayor, 5. Teléfono: 921425208. **Abades.**

Bar Sol. Plaza España. **Cabezuela.**

Hostal Bar Stop. Carretera de Sebúlcor, 1. Teléf.: 921522514. **Cantalejo.**

Tasca GH. Real, 1. Teléfono: 609251085. **Cañicosa**

Bar Mateo. Real, 6. Teléfono: 921560841. **Escarabajosa de Cabezas**

Bar Las Cubas. Damas, 8. Teléf.: 921555009. **Fresno de Cantespino.**

Bar Piche. Plaza del Prado, 25. Teléfono: 921497922. **Cantimpalos.**

Bar Kris/Kol. Pósito Real, 20. Teléf.: 921560787. **Carbonero el Mayor.**

Bar Palacio. Diputado Esteban Pastor, 1. Teléf.: 921560015. **Carbonero el Mayor.**

Bar Los Rubios. Pola Vieja, 2. Teléf.: 921529211. **Carrascal del Río.**

Bar Paralex. Calvario, 31. Telf.: 921140451. **Cuéllar.**

Bar Lorma. Avda. de Los Toros s/n. Teléf.:921141831. **Cuéllar.**

Bar Manso. La Villa, 4. Teléf.: 921181339. **El Espinar.**

Bar Basilio. Plaza de la Corredera, 17. Teléf.: 921181217. **El Espinar.**

Bar Zaera. Plaza Mayor, 10. Teléf.: 606817524. **Fuentepelayo.**

Bar Pedro. Real, 2. **Hontanares de Eresma.**

Bar Roso. Carretera de Valladolid, 3. **La Lastrilla.**

Mesón Pedraza. La Fragua, 8. Teléf.: 921439788. **La Lastrilla.**

Bar Renedo. Bodegas, 1. Telf.: 921169193. **Lastras de Cuéllar.**

Bar Santi. Ramón y Cajal, 3. Teléf.: 921169190. **Lastras de Cuéllar.**

Bar El Centro. Mayor, 4. **La Losa.**

Bar Ayuso. Segovia, 12. Tel.: **921485158. Madrona.**

Bar Emilia. Plaza San Pedro, 1. Teléfono 921504002. **Matabuena.**

Bar Acueducto. Calle Real, 22. **Mozoncillo.**

Casa Paco. Plaza Mayor, 3. Teléfono: 921577342. **Mozoncillo.**

Bar Marta. Santa Ana, 36. Telef.: 921179292. **Muñopedro.**

Bar Pintos. Procesiones, 3. Teléfono: 921179233. **Muñopedro.**

Bar Pi-Lón. Ramón y Cajal, 2. Teléf.: 921580205. **Nava de la Asunción.**

Bar 3,1416. Calle Rectoral. (Esquina calle Estanco). Teléfono: 921575256.

Sambar. Zurdo y Giraldez, 29. Teléf.: 921591100. **Navas de Oro.**

Mesón Plaza Mayor. Plaza Mayor, 17. Teléfono.: 921591035. **Navas de Oro.**

Casa Poli. Segovia, 20. Teléf.: 921480501. **Navas de Riofrío.**

Bar Paíto, Aurora, 16. **Navas de San Antonio.**

Bar Centro. Mayor, 3. **Navas de San Antonio.**

Bar de Frutos. Real, 29. **Ortigosa del Monte.**

Bar Los Arcos. Plaza Mayor, 8. **Otero de Herreros.**

Bar Encuentros. Real, 96. Teléf.: 921469105. **Palazuelos de Eresma.**

Bar Careus. Del Deporte, Pabellón Arroyo de la Vega. **Palazuelos de Eresma.**

Bar La Portada. La Plaza, 3. Teléfono: 921507200. **Prádena.**

Bar La Fonda. Plaza Mayor, 3. Teléf.: 921551053. **Riaza.**

Bar Castilla. Plaza delos Dolores, 11. Teléfono: 921471256.

Bar-Restaurante Centro San Luis. Comida a domicilio. Plaza del Matadero s/n. Teléfs: 921471554/697367149. **San Ildefonso**

Café Bar del Vidriado. Plaza del Vidriado, 2. Teléfono: 921472490. **San Ildefonso**

Casa Comidas Rintin. José Costa, 2. Teléfono: 921470875. **San Ildefonso.**

Bar La Taberna del Pelón. Carral, 4. Teléfono: 921470057. **La Granja de San Ildefonso.**

Café-Bar Ruta 66. Reina, 17. Teléfono: 921470516. **San Ildefonso.**

Bar El Taller. Pª Escultores Coulleau Valera. **San Ildefonso.**

Bar Tapitas. La Reina, 8. Telef.: 921470514. **San Ildefonso.**

El Club Bar Restaurante. Colonia La Esperanza, 9. Teléfono: 921470359, 675145821. San Ildefonso.

Cafetería Jara. Ctra. La Coruña, 6. Teléf.: 921172801. **San Rafael.**

Bar Restaurante La Viña. Crta Segovia, 19. Teléf.: 921171557. **San Rafael.**

Bar Tangolio. Plaza Mayor, 1. Teléfono: 687735908. **Sta. Mª la Real de Nieva.**

Bar La Terraza. Las Eras, 3. Teléfono: 921557155. Santo **Tomé del Puerto.**

Bar de Arriba. Segovia, 1. **Tabanera del Monte.**

Bar Casino. Real, 2. Teléfono: 921501194. **Turégano.**

Bar Palacio. Plaza de España, 31. Teléfono: 921500663. **Turégano.**

El Mesoncito de Chapete. Doctor González Velasco, 2. Teléfono: 921493114 **Valseca.**

Bar Juanito. Real, 1. Teléf. 921490740. **Valverde del Majano.**

Bar La Aparecida. Plaza Mayor, 5. Teléfono: 921490008. **Valverde del Majano.**

Bar El Caño. Real, 2. Teléf.: 921190142. **Vegas de Matute.**

Bar La Plaza. Plaza Mayor, 2. **Villacastín.**

Bar Club. Plaza Mayor, 12. Teléf.: 921198357. **Villacastín.**

Bar Yanguas. Plaza del Ayuntamiento, 1. Teléfono: 921562836. **Yanguas de Eresma.**

Bar La Alcaldesa. Oriente, 2. Teléf.: 921432619. **Zamarramala.**

Bazares

El Rincón de Carmen. Abastos, 5. Teléfono. 665814615. **San Ildefonso**

Bingo

Bingo Doctor Sancho.

Bricolaje

Maderas Colomba. Avda. Hontoria. Par, 27-E. Teléfono: 921434595. **Polígono de Hontoria.**

Camping

Camping Acueducto. Avda. Juan de Borbón y B., 49. Teléf.: 921429517.

Carnicerías

Carnicería-Charcutería Marta. Plaza Gonzalo de Berceo, 1. Teléfono: 921435457.

Carnicería Manuel Clemente Martín, San Francisco, 30. Teléfono: 921428106.

Carnicería Juan Martín. San Francisco 14. Teléfono: 921428024.

Carnicería José Antonio San Bruno Sacristán. Plaza de la Rubia, 11.

Carnicería Garmar. Paseo Conde Sepúlveda. Teléfono: 921420827

Carnicería Herranz. José Zorrilla, 79. Teléfono: 921421627.

Carnes Mercedes Martín. La Plata, 22. Teléf.: 921433814

Carnicería Vicarma. Plaza Becquer, 9. Teléfono: 921444757

Casquería Claudio de la Fuente. San Francisco, 11. Teléfono: 921428223

Carnicería Juan Carlos Muñoz Galán. Plaza de Abastos, 8. Teléf.: 921560251. **Carbonero el Mayor.**

Carnicería Hnos. Alvaro Gómez. El Pobo, 20. Tel.: 921506314. **Navafría.**

Hermanos Penas. San Blas, 24. Teléfono: 921580979. **Nava de la Asunción.**

Carpinterías

Maderas Justo Herrero. Calle el Mayo, 27. Teléfono: 921506602. **Navafría**

Mariano Arribas e Hijos. Castillejos, 16, Teléfono: 921483006. **Otero de Herreros**

Carpinterías metálicas

Metales Marcos. Gremio de los Tejeros s/n. Polígono de Hontoria. Teléfono: 921472202

Centro de negocios

Exitus. Avda. Padre Claret, 12. Teléfono. 921413079.

Centro de reconocimiento médico

Centro de Reconocimiento Médico Nueva Segovia. Perm. de conducir, armas, seguridad privada... Pza Espronceda, 16. Tel.: 921118686.

Centros recreativos

Casino de la Unión. Juan Bravo, 30. Teléfono: 921462663.

Casino de la Unión. Plaza de España, 5, bajo. **Cantalejo.**

Club de Campo El Tiro. Pº de Bolonia s/n. Teléfono: 921470280. **San Ildefonso**

Churrerías

Marmel. José Zorrilla, 113. Telf.: 921421057.

Santamera. José Zorrilla, 27. Teléfono: 921421003.

La Artesana. Gobernador Fernández Jiménez, 7. Teléfono: 921429424.

Clínicas dermatológicas

Láser Médica Segovia. José Zorrilla, 134. Teléfono: 921438414

Clínicas Dentales

Clínica Dental Juan Bravo, Juan Bravo, 20-2º Izda. Teléfono: 921463393.

Clínica Dental de Castilla y León. Los Almendros, 1. Local, 2. Teléf.: 647543892.

Clinica Médico Dental Tirso de Molina. Tirso de Molina, Local 9. Odontología, podología y cirugía menor. Teléfono: 921442924.

Combustibles

Enagas. Guadarrama, 53. Tel.: 921433986

Gasoleos Martín. Guadarrama, 25. Teléfono: 921438404

Geot Carburantes. Pº Ezequiel González, 24. Teléfono: 921427910.

Navatrans Gasolinera. Autovía Valladolid-Segovia. Tel: 921064963. **Navas de Oro.**

Comercio/ empresas de servicios

Material de Oficina Alberto González Maseda. Gremio de los Caldereros, s/n.Teléfono: 921431974

Industrias del Papel Álvarez. Roble, 9. Teléfono: 921436595

Muñoz Hostelería. Gremio de los Caldereros, 16 Pol.Industrial de Hontoria. Teléfono: 921429762

Maderas Justo Herrero González. Mayo, 7. Teléfono: 921506021. **Navafría.**

Fábrica de Cristales Vicasa. Colonia Esperanza, 9. Teléfono: 921472202 **San Ildefonso.**

Comidas populares

Julián del Barrio. Teléfono: 696127682.

Construcción

La Paloma Segoviana. Carretera de Soria, 7. Teléf.: 921435577.

Arenas Silíceas Gómez Vallejo. Teléfono: 921430861.

Construcciones CMM. Marqués del Arco, 34, 2º. Teléfono: 616329887.

Construcciones Gómez & Gómez. San Vicente Ferrer, 4. Teléfono:921 42 48 58

Construcciones Gerensa, Doctor Laguna, 4. 1º E. Teléfono: 921462536.

Fábrica de Ladrillos Dalopa. Carretera de Bernuy-Mata, s/n. Teléfono: 921400020. **Bernuy de Porreros.**

Construcciones Cecilio Palomares. Plaza Doctor Laguna, 2, 3º E.

Construcciones Cardiel. Pº Ezequiel González, 10. Teléfono: 921427519

Construcciones David. San Juan, 6. Teléf.: 921586625. **Coca.**

Manuel San Frutos. Materiales de Construcción. C/ Peñafiel, 2. Tel.: 921140220. **Cuéllar.**

Carlos Díez Segovia. Ctra. San Rafael-Segovia. **El Espinar.**

Gabriel Barahona. Plaza Grajera, 3. Teléfono: 921557865. **Grajera.**

Gorma Matriales de Construcción. Abades, 15. Teléf.: 921485166. **Madrona.**

El Reque, Transp. Excavaciones y Materiales. Ctra. Soria. KM. 187. Tel.: 921444000. **La Lastrilla.**

Mariano Arribas e Hijos. Castillejos, 16. Teléfono: 921483006. **Otero de Herreros.**

Contenedores Transportes Gala. Travesía La Reina, 5. Teléfono: 921471021.**San Ildefonso.**

Tapias Rueda Construcciones y Servicios. Polígono Las Eras. Parcela, 12. Teléfono: 921471803. **San Ildefonso.**

Fernando Rico. Las Flores, 1. Teléfono: 921160432. **Sanchonuño.**

Félix Arranz Martín. Alfonso VI, 30. Teléf.: 921540038. **Sepúlveda.**

Arco Ramírez. Calandria, 8. www.arco-ramirez.com. Teléf.: 921471474. **San Ildefonso.**

Chimeneas y calderas

Chimeneas y Estufas Martín Muñoz. Avda. de la Constitución, 34. Teléfono: 921442834

Depilación

No + Vello. Escultor Marinas, 10. Teléf.: 921100700.

Discotecas

Discoteca La Violeta. Sancho García, 19. Teléfono: 921540243

Electricidad

Suministros Eléctricos Essan. Somosierra, 4. Teléfono: 921427161

Electricidad Eufón. Carretera Valladolid s/n. Teléfono: 921140278. **Cuéllar.**

Comercial Hispanofil. Avda. Hontoria, 5. Teléfono: 921437711. **Hontoria.**

Electrodomésticos

Bayón. Muebles de cocina, baños y electrodomésticos. Conde Sepúlveda, 7. Teléfono: 921430610.

Embutidos y jamones

La Segoviana Embutidos y Jamones. Avda. de San Isidro, 13. Teléf.: 921560000. **Carbonero el Mayor.**

Jamones Segovia. Carretera de Segovia, 30. Teléf.: 921560030. **Carbonero el Mayor.**

Domingo de Pedro Moreno e Hijos. La Montaña, 18. Teléfono: 921533834. **La Matilla.**

Fábrica de Embutidos La Prudencia. Caballeros, 2. Teléfono: 921198030. **Villacastín.**

Estaciones de servicio

Hijos de Zacarías Hernando, Crta. Segovia. Km. 68. Teléfono: 921500003. **Turégano**

Eventos y celebraciones

Eventos Delflor Producciones Gremio de los Cordeleros, 5. **Políg. de Hontoria.** Teléf.: 921444492.

Farmacias

Atienza. José Zorrilla, 117. Telf.: 921422141.

Rubio Ruano. Vía Roma, 30. Teléfono: 921432258

Farmacia Rural Isabel González. Laurentino Cardiel, 18. Teléf.: 921494007. **Valseca**

Ferreterías

Camfe-Castellana de Ferretería. Guadarrama, 31. Teléfono: 921412129.

Ferretería Okume. Paseo Santa Isabel, 5, posterior, Local D. Teléfono: 921472405. **San Ildefonso.**

Ferretería Ferluy. Avda. Alto de León, 14. Teléfono: 921171367. **San Rafael.**

Fisioterapia

Clínica Davida. Doctor Tapia, 2. Teléfono: 921432820

Senso Fisioterapia. Carretera de Villacastín, 24. Teléfono: 921 42 65 69.

Floristería, jardinería

Aprovechamientos Forestales. General Santiago, 4. Teléfono: 921421479.

Floristería El Jardín. Cervantes, 3. Teléfono: 921462558

Floristería Osiria. Avda. Ovispo Quesada, 22. Telf.: 921430299

Los Jardineros de la Unidad Especial. Santa María la Real de Nieva, bajos, 22 y 24. Teléfono: 921432846.

Fontanería

Casper. Polígono Industrial El Acueducto s/n. Parcela, 18. Teléfono: 921434107.

Saneamientos Casper. Peñalara, 22. Teléfono: 921412633.

Segoasistencia. Calle Gremio de los Caldereros, 37. Teléfono: 921445350. **Polígono de Hontoria**

Fotografía

Fotografía Juan Luis Misis. José Zorrilla, 62. Teléf.: 921433560

Fruterías

Frutas Rufino. Avda. de la Constitución, 27.

Funerarias

Santa Teresa. Tercios Segovianos, s/n. Teléfono: 921430028

Santa Teresa y La Purísima. Trinidad, 17, bajo. Telef.: 921140816. **Cuéllar.**

Ganadería/ piensos/ cereales

Agropecuaria Los Pozarones. La Iglesia, 1. Teléfono: 921543095. **Barbolla**

A.S.A.J.A. Bomberos, 10.

Octaviano Palomo. Avda. Fernández Ladreda, 20. Teléfono: 921429100

Unión de campesinos. Santa Catalina, 12.

Gireporc. Tocaderos s/n. Telf.: 921400062. **Bernuy de Porreros.**

Granja Casado de Andrés. Prado, 10. Teléfono: 921496341. **Cabañas de Polendos.**

Proinserga. Carretear Pinar Chico, s/n. Teléfono: 921574011. **Fuentepelayo.**

Garese. Ctra. Aranda-Segovia. Km. 83. **Teléfono: Pinillos de Polendos.**

Agropabasa. Salinas, 20. Teléf.: 921509608. **Sauquillo de Cabezas.**

A.V.I.G.A.S.E. Alamo, s/n-Teléfono: 921437400. **Valverde del Majano.**

Gestión del agua

Aquona, Gestión de Aguas de Cast. S.A.U. Plaza Huerta Herrera, 8. Tel.: 921143038. **Cuéllar.**

Gestorías

Gestoría Arias Pinillos. Avda. Fernández Ladreda, 25, 1º. Teléf.: 921430760

Gestoría Higuera del Mercado. Severo Ochoa, 5.

Gestoría Moro. San Facundo 1, Teléfono: 921461313

Sen Asesores. Avenida Fernández Ladreda, 10, 3º. Teléfono: 921461730.

Gimnasios

C. Deportivo Victoria. c/ Dámaso Alonso, 2 y c/ Romero, 18. Teléfonos: 921111205 / 921443251. www.centrodeportivovictoria.com

Gimnasio Incorpore. Baltasar Gracián, 9. Teléfono: 921421422.

Grúas

Grúas Segovia. Avda. de Hontoria s/n. **Polígono. de Hontoria.** Teléfono: 921438409.

Hipermercados

Hipermercado Eroski. Centro Comercial Luz de Castilla.

Hípicas

Hípica Eresma, Crta. Palazuelos, Km. 2. Teléfono: 921120042.

Hostales

Hostal Don Jaime. Ochoa Ondátegui, 8. Teléf.: 921444787.

Hostal Natura. Colón, 7. Teléf.: 921466710.

Hostal Sol Cristina. Avda. Obispo Quesada 40-42. Teléfono: 921427513.

Hostal Vadama. Santa Catalina, 8. Teléfono: 921437043.

Hostal El Sinodal. www.casaruralsinodal.es Plaza de la Fuente, 12. Teléfono: 921572336. **Aguilafuente.**

Hostal Romi. Onésimo Redondo, 12. Teléf.: **Cantalejo**

Hostal Boal. Costana, 1. Telef.: 921432941. **La Lastrilla.**

Hoteles

Hotel Cándido. Carretera de La Granja, s/n. Teléfono: 921413972.

Hotel Corregidor. Tres de Abril, 1. Teléf.: 921425761.

Hotel Don Felipe. Daoiz, 7. Telef.: 921 46 60 95.

Hotel Eurostars Convento Capuchinos. Plaza Capuchinos s/n. Teléfono: 921415250.

Hotel Eurostars Plaza Acueducto. Padre Claret, 2-4. Teléfono: 921413403.

Hotel La Casa Mudéjar. Isabel la Católica, 8. Tel.: 921466250.

Hotel Los Arcos. Pº Ezequiel González, 26. Teléfono.: 9214374 62.

Hotel Los Linajes. Doctor Velasco, 9. Teléfono.: 921414810.

Hotel San Antonio el Real. San Antonio el Real, s/n. Teléfono: 921 431 574.

Hotel San Facundo. Plaza de San Facundo, 4. Tel.: 921463061.

Hotel Avenida del Sotillo. Avda. Del Sotillo, 1. Teléf.: 921445414. **La Lastrilla.**

Hotel Puerta de Segovia. Carretera de Soria, 12. Teléfono: 921437161. **La Lastrilla**

Parador Nacional. Carretera de Valladolid s/n. Telf.: 921443737

Hotel TRYP Comendador. Río Tajo s/n. Teléf.: 921195800. **Los Ángeles de San Rafael.**

Santana Hotel. Parque Robledo. Teléfono: 921474178. **Palazuelos de Eresma.**

Hotel Lucía. Alto del León, 5. Teléfono: 921171002. **San Rafael.**

Caserio de Lobones. Posada Caserío de Lobones. Teléfono 921128408. **Valverde del Majano.**

Industrias cárnicas

Carnicas Aquilino . Ctra. Arévalo, 15. Telfono: 921431812. **Zamarramala.**

Cárnicas Pedro Gómez. Plaza Mayor, 11. **Gallegos.**

Informática

Globales Informática. Soldado Español, 12. Teléfono: 921466066

Inmobiliarias

Alquileres Tapia. Teléfono: 607334797.

Ático. Plaza de Santa Eulalia, 10, 1º Teléf.: 921445556.

Navisa. Santo Tomas, 2. Tel.: 921434366

Sarkis. Fernández Ladreda, 10. 1º Decha. Teléfono: 921101931.

Segoconsa. Buitrago, 2. Tel.: 921437743.

J.S.F. Grupo Inmobiliario. Del Olmo, 4. Teléfono: 921406826. **San Cristóbal de Segovia.**

Arco Ramírez. Calandria, 8. Teléfono: 921471474. www.arco-ramirez.com. **San Ildefonso.**

Inmobiliaria Mundo House. Carral, 6. Teléfono: 921470258. **San Ildefonso.** www.mundohouse.com

Imprentas

Imprenta Rabalán. Enrique Larreta, 6. Polígono Industrial El Cerro. Tel.: 921440393.

Joyerías

Joyería Barrio. José Zorrilla, 10. Teléfono: 921110805.

Jugueterías

Juguetería La Infantíl. Juan Bravo, 42. Teléfono: 921462757

Librerías

Librería Cervantes. Cervantes, 14. Teléfono: 921462485

Librería Entrelibros. José Zorrilla, 24. Teléfono: 921423651.

Limpieza

Segoclean Limpiezas. El Botijo, 6. Teléfono: 921437806. **San Cristóbal**

Maquinaria

Martin-Maq. Avenida Juan Carlos I, 2. Bajo A. Teléfono: 921577115

Maquinaria y Repuestos Industrias Núñez. Postas, 11. Teléfono: 921431562. **San Ildefonso.**

Mercerías

Mercería El Costurero. Avda. de la Constitución, 34. Teléfono: 921432213

Moda

Boutique Quimera. Tallas grandes 44-46. Alférez Provisional, 3. Teléfono: 921 442214. www.tallasgrandesensegovia.com.

Moda Infantil y Mercería Navarro. Plaza de Somorrostro, 5. 921431334.

Pinceladas Ceremonias. José Zorrilla, 30. Teléfono: 921444526

Motor

Aupisa. Navacerrada, 16. Tel.: 921443372.

Autogarsa. Peñalara, 15. Tel.: 921425512

Conrauto. Vía Roma, 5. Telef.: 921421358.

Emaysa, Peñalara, 2. Teléfono: 921422681.

Eresma Motor (BMW). Navacerrada, Teléfono: 921433971.

Hyundai. Peñalara, 6. Teléfono: 921453059

Itarsa Norte. Peñalara, 10. Teléfono: 921427611.

Noauto Segovia Crta. San Rafael, 32. Teléfono: 921413103.

Osnam Automóviles S.L. Siete Picos, 10. Teléfono: 921434170.

Vicente Leal Vargas. Guadarrama, 15. Teléfono: 921421405.

Renault. Juan José García Martín. Crta Santa María s/n. Teléfono: 921580038 **Nava de la Asunción.**

Muebles y decoración

Arribas Decoración. Peñalara, 4. Teléf.: 921420162. Segovia.

Begara Decoración. Paseo de Ezequiel González, 8. Teléfono: 921444612

Modeled. Rafael de las Heras, 8. Teléf.: 921432000. Segovia.

Tapicerías Castaño. José Zorrilla, 61. Teléfono: 921463416

Muebles Pastor. Real Sur, s/n. Teléfono: 921169509. **Fuentesauco de Fuentidueña.**

Martín San José San Roque, 2. Teléf.: 921507001. **Prádena.**

Música

Musical Segovia. Se afinan pianos. Morillo, 5. Tel.: 921423440.

Mutuas

Fraternidad Muprespa. San Antonio el Real, 25. Teléfono: 921412580.

Ibermutuamur. Ctra. de San Rafael, Km. 82. Teléfono: 921430802

Mutua Universal Mugenat. Pª Conde Sepúvelda, 45. Teléfono: 934848412

Ópticas

Óptica Conde. José Zorrilla, 65. Teléf.: 921420555

Panaderías

Panaderia La Tahona del Negrete, San Cristóbal, 14. Teléfono: 921434345

Panaderia Redondo Robledano. Puente de San Lorenzo, 14. Teléfono: 921434587

Panaderia Molinga. Pª Conde Sepúlveda, 20. Teléfono: 921425297

Marín Panaderia. Calle los Hermanos Martínez Aguilar, 2. Teléfono: 921421293.

Panaderia Juan Sanz. Correos, 5. Teléf.: 921557334. **Santo Tomé del Puerto.**

Pastelerías, confiterías

Anna's Bakery. Tartas personalizadas. C/ Roble, 14. Teléfono: 670212871

Confitería El Alcázar. Plaza Mayor, 13. Teléf.: 921462118

Obrador del Pan. José Zorrilla, 103. Teléfono: 921101198.

Pastelería Divas. Conde Sepúlveda, 3. Teléfono: 921110007.

Pastelería Limón y Menta. Isabel la Católica, 2. Teléfono: 921462141

Salón de Té Divas. José Zorrilla, 44. Teléfono: 921434819.

Pellet

Naturpellet. Fábrica y distribución de pellet. www.naturpellet.es. Carretera A-601, salida 60. Teléf. 921160311. **Sanchonuño.**

Peluquerías

Alfredo. C/ Independencia, 4. Teléfono: 921423866.

Centro Imagin...T. www.imagina-te.es. Peluquería ecológica y terapias alternativas. Teléfono: 921441995 / 921441884

Marsan Peluqueros. www.marsanpeluqueros.com. Cervantes, 28, 1º. Teléfono: 921462076.

Peluquería Candel Caballeros. Teniente Coronel Fernando de Castro, 12. Teléfono: 921433975.

Peluquería Goyo. Avda. Fernández Ladreda, 12, 2º. Teléfono: 921461679.

Por los Pelos. Peluquería & Estética. Unisex. La Alhóndiga, 2. Teléfono: 921462786

Tonos Peluquería y Estética. Velódromo, 4. Tel.: 921445115.

Rubén Peluqueros. www.rubenpeluqueros.es. José Zorrilla, 67. Tel. 921430718.

Mª Pinar Lobo de Santos. Numancia, 12. Teléfono: 921521252. **Cantalejo.**

Rodríguez Peluqueros. Solana, 6. Teléfono: 921520266. **Cantalejo.**

María Álvarez Garcia. Real, 47. Teléfono: 921449564. **Palazuelos de Eresma.**

Pescaderías

Pescados y Mariscos La Golondrina. Infantes, 7. Teléfono: 921471010. **San Ildefonso.**

Piscina Cubierta

José Carlos Casado. General Valera, s/n. Teléfono: 921429060.

Podólogos

Clínica del Pie. Almendros, 1. www.clinicadelpiesegovia.com. Teléf. 921461777.

Pollerías

Pollería Alfonso VI. Pollos Asados. Teléfono: 921425823.

Polleria Fuentes (pollos asados). Plaza Tirso de Molina, 1. Teléfono: 921047976.

Pollería Pilar (Pollos asados). Ortiz de Paz, 2. Tel.: 921442646.

Procuradores de los Tribunales

Francisco de Asís San Frutos Prieto. Ezequiel González, 8. Local. Telefono: 921461364. www.sanfrutosprocurador.es

José Carlos Galache Díez. Gobernador Fernandez Jiménez, 12 - 2º decha. Teléfono: 921426500

Publicidad

Publiempresa Segovia. Carretera de Riaza, 29. Teléfono: 921413029.

Reparación del calzado

Zapatero Calle San Juan. San Juan, 8. Teléfono: 669638193.

Reparación de Telefonía

Poderoso Mobile. Santa Teresa de Jesús, 12. Teléfonos: 921047149, 635199329

Servicell. Reparación de teléfonos y accesorios. Muerte y Vida, 15. Teléfono: 921050881.

Residencias

Residencia Mixta de la S. Social. Ctra. de Valladolid, 10.

Residencia Asistida de Personas Mayores. Tres de Abril, 9.

Residencia de Ancianos Virgen del Pinar. Sol s/n. Teléf.: 921522051. **Cantalejo**

Residencia Geriátrica Los Sauces. Nueva, 4. Teléfono: 921496505. **Cantimpalos.**

Residencia de Ancianos El Alamillo. Alamillo, 50. Teléf.: 921140466. **Cuéllar.**

Centro de Mayores

Valdihuertos. Avda. de los Toros, 7. Teléfono: 921141910. **Cuéllar.**

Centro Socio-Sanitario El Espinar. Marigarcía, 5. Teléfono: 921182470. **El Espinar.**

Hermanitas de los Pobres. Avda. Padre Claret, 7. Teléfono: 921438852

Sanidad El Fontán. Finca la Setuna s/n. Teléfono: 921467260. **Espirdo.**

Residencia de Ancianos El Sotillo. La Lastrilla

Residencia de Ancianos La Alameda. Plaza del Caño, s/n. **Nava de la Asunción**

Residencia Las Eras del Arevalillo. Escobar, 28. Tel.o: 921577098. **Mozoncillo.**

Prádena Salud. Ferial, 14. Tel.: 918597575. **Prádena.**

Residencia Madrid. Paseo de la Fruta, 1. Teléfono: 921470069. **San Ildefonso.**

Residencia San Fernando. Pº de Bolonia, 2. Teléfono: 921 473 904 . **San Ildefonso.**

Residencia de Ancianos "Los San Pedros". Camino de la Garnacha, 4. Teléfono: 921531036. **San Pedro de Gaíllos.**

Residencia Vitall. Obispo Cadena, 4. Teléfono: 921594029. **Santa María la Real de Nieva.**

Fundación Santa Eulalia. Otones, 3. Teléfono: 921509511. **Torreiglesias.**

El Jardín de Segovia. Ctra. San Ildefonso, s/n. Tel.: 902123626. **Trescasas.**

Centro Residencial Oteruelo. Oteruelo s/n. Teléfono: 921490960. **Valverde del Majano.**

Restaurantes

Bar - Restaurante La Alhambra. Juan Carlos I, 16. Tel.: 921426793.

El Mesón de Patricia. San Agustín, 1. Teléfono.: 921461885.

Hotel Restaurante San Miguel, Infanta Isabel, 6. Teléf.:921460000.

Mesón de Cándido. Plaza del Azoguejo, 5. Teléfono: 921440837.

Mesón Los Arcos. Avda. Juan Carlos I, 16. Teléfono: 921430808.

Restaurante Asador Maribel. Padre Claret, 16. Teléf.: 921441141.

Restaurante Atenas. Ezequiel González, 10. Teléf.: 921475596.

Restaurante Casa Duque. Cervantes, 12. Teléf.: 921462487.

Restaurante Casa Vicente. Colón, 1. Teléf.: 921462541.

Restaurante Casares. Padre Claret, 2-4. Teléf.: 921047712. .

Restaurante Chafa. Felipe II, 22. Teléf.: 921421940. .

Restaurante Convento de Mínimos. Valdeláguila, 3. Teléfono: 921460902.

Restaurante Cueva de San Esteban. Valdeláguila, 15. Teléfono: 921460982.

Restaurante El Bernardino. Cervantes, 2. Teléf.: 921462477.

Restaurante El Chaparral. Ctra. San Rafael, 10. Teléfono: 921479110.

Restaurante El Cordero. c/ Del Carmen, 4. Teléf.: 921463345.

Restaurante El Ingenio Chico. De La Moneda s/n. Teléfono.: 921475142.

Restaurante El Parral. Pº Ezequiel González, 38. Tel.: 921442429

Restaurante El Secreto de Castilla. www.lalisegovia.es. Paseo Ezequiel González, 41. Teléfono: 921049657.

Restaurante Figón de los Comuneros. Travesía del Patin, 4. Teléfono: 921460309.

Restaurante José. Plaza Mayor, 4. Teléfono: 921460919.

Restaurante José María. Cronista Lecea, 11. Teléf.: 921461111.

Restaurante La Codorniz. Hermanos Barral, 3. Teléfono: 921463904.

Restaurante La Criolla. Teodosio El Grande, 4, junto al Acueducto. Tel.: 921428021

Restaurante La Delegación. Colón, 5. Teléf.: 921047455.

Restaurante Lago. Avda. Juan de Borbón, 47. Tel.: 921420059.

Restaurante Lali. Cronista Lecea, 10. Teléfono: 921475365.

Restaurante Casa Silvano "Maracaibo". www.restaurantemaracaibo.com. Pº Ezequiel González, 25. Teléfono: 921461545.

Restaurante Narizotas. Plaza Medina del Campo, 1. Teléfono: 921462679.

Restaurante San Marcos. San Marcos, 30. Teléfono: 921433649

Restaurante Tapería El Bocao. Avda. Vicente Aleixandre, 29. Teléfono: 921431555.

Restaurante Troya. Centro Comercial Luz de Castilla. Teléfono: 921475690

Mesón Esgo. Real Baja, 3. Teléf.: 625555661. **Aldea Real.**

Restaurante La Cerca. Del Puerto, 63. Teléfono: 921504083. **Arcones.**

Restaurante Alonso. Carretera A-1. KM. 116. Teléfono: 635623834. **Boceguillas.**

Rte. Rincón El Tuerto de Pirón. Plaza de las Caravas, 7. Teléf.: 921496235. **Cabañas de Polendos.**

Restaurante El Polvorín. Churruca, s/n. Teléfono: 921520117. **Cantalejo.**

Restaurante El Rincón de Ramón. La Iglesia, 4. Teléf.: 921496181. **Cantimpalos.**

Restaurante Los Mellizos. Travesía de la Iglesia, 5. Teléf.: 921560110. **Carbonero el Mayor.**

Mesón Riscal. Crretera de Soria, 31. Teléfono: 921560289. **Carbonero el Mayor.**

Mesón J.B. Mayor, 14. Teléf.: 921508168. **Casla.**

Burguer Piscis. Carchena, 25. Teléf.: 921142309. **Cuéllar.**

Restaurante La Brasería de Cuéllar. Agustín Daza, 8. Teléfono: 921144926. **Cuéllar.**

Hostal-Mesón San Francisco. Avda. Camilo José Cela, 2. Teléf.: 921140009. **Cuéllar.**

La Hosteria Ca Techu. El Pilar, 18. Télef.: 921181662. **El Espinar.**

Restaurante La Sierra. Antonio Machado, 1. Teléf.: 921182172. **El Espinar.**

Restaurante Rolar. Plaza Constitución, 7. Telef.: 667507497. **El Espinar.**

Restaurante Edulis. De los Huertos, 3. Telefono: 921493123. **Encinillas**

Restaurante El Jardín. Las Huertas, 40. Teléfono: 921431182. **Polígono de Hontoria**

Restaurante El Boal. Plaza Costana, 1. Teléfono: 921432941 **La Lastrilla**

Venta Magullo. Carretera Soria-Plasencia s/n. Telef.: 921435011. **La Lastrilla.**

Hotel - Restaurante El Nogal. Prado de la Mancha, 9. A. Teléfono.: 609710073. **Madrona.**

Restaurante El Portón de Javier. C/ Villacastín, 28. Teléfono: 921196141. **Marugán.**

Restaurante El Capricho. Escarabajosa, 16. Teléf.: 675661482. **Mozoncillo.**

Restaurante César. Ctra Valladolid 601, Km. 72.200. Teléf.: 921575381. **Navalmanzano.**

Restaurante La Chuleta. Arturo Hernández, 34. Telefono: 921591152. **Navas de Oro.**

Restaurante El Chorrillo. Real, 99. Telefono: 921448669. **Palazuelos de Eresma.**

Restaurante La Casona del Mesonero. La Casona, 6. Telefono: 921448703. **Palazuelos de Eresma.**

Restaurante Corral de Joaquina. www.elcorraldejoaquina.com. Iscar, 3. Telefono: 921509819. **Pedraza.**

Restaurante Casa Pastor. Iglesia, 2. Teléf.: 921551145. **Riaza.**

Hostelería Roda. Carretera de Valladolid, 3. Teléfono: 921493101. **Roda de Eresma.**

La Fragua Mesón Restaurante. Cuartel Nuevo, 2. Teléfono: 921470769. **San Ildefonso.**

Pizzería Dumbo. Infantes, 12. Teléf.: 921470675. **San Ildefonso.**

Restaurante El Europeo. Plaza España, 8. Teléfono: 921470798. **San Ildefonso.**

Restaurante Media Luna. Infantes, 9. Teléfono: 921471619. **San Ildefonso.**

Restaurante El Caserón. www.restaurantelcaseron.com. Plaza Mayor, 7. Telefono: 921531178. **San Pedro de Gaillos.**

Ruta Galicia. Avda. Alto del León, 23. Teléfono: 921172037. **San Rafael.**

Restaurante Avanto. Carretera Segovia-Arévalo, Km. 28,600. Teléfono: 921595017. **Santa María la Real de Nieva.**

Restaurante Rubesara. Avenida de la Estación, 3. Teléfono: 921557351. **Santo Tomé del Puerto.**

Restaurante Casa Román. Sancho Gracia, 3. Telef. 921540432. **Sepúlveda.**

Restaurante Casa Tinín. Lope Tablada, 6. Telef.: 921540165. **Sepúlveda.**

Restaurante Ismael. Lope Tablada, 2. Telefono: 921540055. **Sepúlveda.**

Restaurante Manrique. Carretera de Soria km. 173, Tel.: 921403050. **Sotosalbos.**

Restaurante Paloteo. Reverencia, 2. Telefono: 680300779. **Tabanera del Monte.**

Restaurante La Portada. San Nicolás de Bari, 31. Teléfono: 921401090. **Torrecaballeros.**

Restaurante Casa Holgueras. Plaza España, 14. Tel.: 921500028. **Turégano.**

La Antigua Posada. Plaza España, 8. Teléfono: 921501071. **Turégano.**

Restaurante Hilaria. CL 601 Valladolid-Madrid, Km. 24. Teléfono: 921500028. **Valsaín.**

Restaurante La Trébede. Alamo s/n. Teléfono: 921490439. **Valverde del Majano.**

Mesón La Serrana. Cuartel, 1. Teléf.: 921198789. **Villacastín.**

Mesón El Arriero. Carretera Arévalo, 10. Teléfono: 921436326. **Zamarramala.**

Mesón Eresma. Ctra. Vieja de Arévalo, 34. Teléfono: 921444866. **Zamarramala.**

Restaurante La Parrilla de Tejadilla. Carretera de Arévalo, Kilómetro 4,200. Teléfono: 921442149. **Zamarramala.**

Restaurante La Posada de Abanto. Ctra. de Arévalo, 28. Teléfono: 921431481. **Zamarramala**

Rótulos

Rótulos FIC-PLAST. Sau-ce. Nave 42. Teléfono: 921490808. **Valverde del Majano.**

Seguros

De Pablos Correduría de Seguros. Paseo Conde Sepúlveda, 21. Teléf.: 921430477

FIATC Seguros. Ramón y Cajal, 1. Local. Teléfono: 921434487

Monterrubio Correduría de Seguros. Santo Tomas, 2. Teléfono: 921443984

Plus Ultra Agencia Javier Palomares. José Zorrilla, 120. Teléfono: 921421811

Uni Segovia. Santa Catalina, 12. Teléf.: 921466064

Suministros industriales

Comercial Gonzalez. Guadarrama, 8 y 11. Teléfono: 921440378

Saji. Guadarrama, 55. Teléfono.: 921422479.

Suministros Transcose. Guadarrama, 4. Teléfono: 921428717.

Utiles. Avda. de Hontoria, 37. Teléfono: 921412187. Hontoria

Talleres

R.I.G.A.R.V.E. Carretera de Soria, 25. Teléfono: 921428078

Taller Chapa y Pintura Mariano María. Atalaya, 1. Teléfono: 921438399

Talleres Lázaro Agrícola. Trinidad, 16. Teléfono: 921527035. **Sacramenia.**

Taller Mecánico Midas. Avda. Obispo Quesada, 11. Tel.: 921434340.

Tiendas de deportes

Deportes La Granja. Padre Claret, 6. Teléfono: 921471586. **San Ildefonso.**

Tintorerías

Tintorería El Cisne. Vía Roma, 46. Teléfono: 921433472.

Transportes

La Sepulvedana. Estación de Autobuses. Teléfono: 902119699.

Navatrans. Zurdo y Giráldez, 19. Teléfono: 921591461. **Navas de Oro**

Transportes J. Matesanz. Tel.: 610783793

Saiz Garrido S.L. Polígono Industrial Los Llanos de San Pedro, Parcela 19. Teléfono: 921181966. **El Espinar**

Transportes Fernández Borregón. Pol. Ind. Nicomedes García, parcela 2-B. teléfono: 921490821. **Valverde del Majano.**

Toldos

Toldos Lotase. Enrique VI, 17. Teléfono: 921424409.

Viajes

Casletur Viajes. Huertas, 9. Teléfono: 921140312.

Viajes Patiño. www.viajespatiño.es Gobernador Fernández Jiménez. 6. Teléfono: 921430511.

Viveros

Viveros Julián Martín. Ctra. Soria, 1. Teléfono: 921436234. **La Lastrilla.**

El Ejidillo, Viveros Integrales. Ctra. de Segovia s/n. **Valdesimonte.**

Zapaterías

Bartolome. Roble, 12. Teléf.: 921431095.

Los Chicos. Juan Bravo, 32. Teléfono: 921462648.

Piel y Viaje Muñoz. Cervantes, 13. Fernández Ladreda, 28. Teléfono: 921462808 / 921461483

sorteos **sms** adelantado

fútbol

Gana 1 entrada para el partido de TERCERA DIVISIÓN

Gimnástica Segoviana-

C.D. Beroil Bupolsa

1 de mayo

Estadio Municipal de La Albuera

envía **ADELANTADO SEGO al 27775**

Fecha sorteo: Viernes 29 de abril, a partir de las 12 horas.
Número total entradas en sorteo: 2 dobles.

salud y belleza

Gana 1 masaje terapéutico en

Senso Fisioterapia
Ctra. de Villacastín, 24
Teléfono 921 42 65 69.

envía **ADELANTADO SENSO al 27775**

Fecha sorteo: Martes 3 de mayo, a partir de las 12 horas.
Número total de premiados: 1.

SMS: Coste SMS: 1,45 €/SMS IVA Incluido. Mayores de 18 años. ATS S.A. Apdo. de Correos 18070 Madrid 28080. informacion@atssa.es / Nº Atn. Cliente: 902501737

ANUNCIOS BREVES

921 46 12 12

EL ADELANTADO
C/ Morillo, 7. 40002 Segovia
publicidad@eladelantado.com
De lunes a viernes de 9 a 14 horas y de 17 a 19 horas

POR TELÉFONO 921 46 12 12
De lunes a viernes de 9 a 14 horas y de 17 a 19 horas

POR AGENCIAS DE PUBLICIDAD
Contacte con su agencia de publicidad habitual para gestionar sus anuncios breves.

TARIFA BREVES: Cada palabra 0,52 € + 21 % IVA *mínimo diez palabras*

TARIFA 1/2 MÓDULO: *(22 X40 mm)*: 11,00 € + 21 % IVA

RELAX

MOMENTOS DE sexo pasional. Rubia. 635524542.

MADURITA. 150 pecho. Sexo velludo. Francés natural. Masajes. 30€. 688465292.

ORIENTALES. TAILANDESAS. Masajes completos y especiales. Final feliz. Llama 658386053

NOVEDAD. EXUBERANTE Rusa. Alta, divertida, complaciente, morbosa, masajista. 24h. 653651469.

ALQUILERES

ALQUILO PLAZA de garaje en c/Taray esquina con c/Zuloaga frente de la UNED. Tfno: 618460463

ALQUILO/VENDO Casa-Bar Ruta del Duratón en Cantalejo. Funcionando. Oportunidad. 678295165.

NOTA: El Adelantado de Segovia no se responsabiliza de la veracidad de las ofertas y anuncios de la Sección de Anuncios Breves.

19 de abril de 2016

SANTORAL: Rufo, Expedito, Dionisio, Cayo, Vicente, Timón y Galacio.

ACTIVIDADES

Curso

El Espacio CyL Digital de Segovia organiza una nueva edición del curso de formación sobre el uso responsable de internet dirigido a padres, madres, tutores y educadores. Hoy martes 19 de abril el taller tratará sobre 'Prevención del sexting y de los contenidos inapropiados' de 10.00 a 13.00 h. Información e inscripciones en www.cyldigital.es.

ESPACIO CYL DIGITAL
‹segovia›

Película

Dentro de la Semana del Mayor organizada por Cáritas hoy día 19 tiene lugar la proyección de la película 'Poveda' a las 17.30 h. en los cines 'Luz de Castilla'. Aportación 2 euros.

CINES LUZ DE CASTILLA
‹segovia›

Ponencia

El AMPA del IES La Albuera junto con el Centro CADE organiza una ponencia sobre las dificultades de aprendizaje y su afrontamiento en el aula y en el hogar a cargo de José Ramón Gamo, especialista en audición y lenguaje, hoy 19 de abril, a las 17.00 h. en el salón de actos del IES La Albuera.

IES LA ALBUERA
‹segovia›

Presentación libro

La Real Academia de Historia y Arte de San Quirce acoge hoy, 19 de abril, la presentación del libro 'El arte de resumir' de Luis Miguel Pino Campos, a las 19.30 h.

AULA DE SAN QUIRCE
‹segovia›

Conferencia

La Asociación de Amas de Casa, Consumidores y Usuarios 'María del Salto' organiza hoy martes 19 de abril, en los salones de la residencia Emperador Teodosio a partir de las 18.00 h. la conferencia a cargo de Juan Antonio Folgado sobre 'Repercusión de los impuestos en el consumo familiar'. La entrada a la conferencia es libre hasta completar aforo.

RESIDENCIA EMPERADOR TEODOSIO
‹segovia›

Donaciones de sangre

La Hermandad de Donantes de Sangre informa de que un equipo del Centro de Hemoterapia y Hemodonación se traslada hoy día 19 al colegio Claret de Segovia, de 17.00 a 20.00 h.

COLEGIO CLARET
‹segovia›

Cine

La Delegación Diocesana de Apostolado Seglar organiza las VIII Jornadas de Cine con Valores. Hoy martes 19 de abril proyección de la película 'Ghadi' de Amin Dora, presentada por Clemente Pintos y Gema Llorente a las 18.00 h. en el salón de actos de la Casa de la Espiritualidad.

CASA DE LA ESPIRITUALIDAD
‹segovia›

Ruta

El Centro Nacional de Educación Ambiental (CENEAM) organiza el próximo 24 de abril dentro del 'Programa de Excursiones Didácticas por el entorno de Valsaín' la ruta 'Orientación en la naturaleza', dirigida por el geólogo y guía de montaña Roberto Górriz. Está destinado a un público familiar y niños con más de 10 años con un máximo de 30 participantes. Tiene una duración aproximada de 4 horas y un grado de dificultad bajo. Para participar es necesario inscribirse hoy 19 de abril en el número de teléfono 921473880 de 9.00 h. a 14.00 h. o a través del correo paseos.ceneam@oapn.es.

CENEAM
‹valsaín›

Campaña de animación a la lectura

El Área de Cultura y Juventud de la Diputación Provincial de Segovia organiza la XII Campaña de Animación a la Lectura con diversas actuaciones en las bibliotecas de los municipios de la provincia. Hoy, día 19 de abril actuación a cargo del grupo El Sombrero de la Memoria a las 17.30 h. en Riaza.

RIAZA
‹segovia›

EXPOSICIÓN

Los libros de AIDA en la Cámara de Comercio. La ONG AIDA organiza la exposición 'Libros e Imágenes' para rendir homenaje y como agradecimiento a todos aquellos, que con sus donaciones de libros, ayudan a que la organización siga trabajando en los Derechos Humanos de los lugares más desfavorecidos del mundo. */ FOTOGRAFÍA: J.MARTÍN.*

EXPOSICIONES

SEGOVIA

ARCHIVO GENERAL MILITAR DE SEGOVIA

Exposición 'La luz y sus aplicaciones a través de los documentos del Archivo'. Visita gratuita previa cita en el teléfono 921462038 tanto a las instalaciones del Archivo, ubicadas dentro del Alcázar como a la exposición.

Permanente. Miércoles de 12.00 h. a 13.15 h.

ARCHIVO HISTÓRICO DE SEGOVIA

Exposición 'Memorias de un sueño. La emigración castellana y leonesa en América'.

Hasta el 31 de mayo.

Tesoro oculto: los soportes de los documentos.

Hasta el 30 de abril.

BAR EL PARRAL

Exposición de dibujos de Iñaki Herrero.

Hasta el 7 de mayo.

BAR SANTANA

Exposición de fotografías de José Luis Irigoyen.

Hasta el 30 de abril.

CÁMARA DE COMERCIO

Exposición 'Libros e imágenes' de la ONG AIDA, selección de libros donados por particulares y empresas.

Hasta el 8 de mayo.

CAMPUS MARÍA ZAMBRANO

Exposición 'La función didáctica del títere', obras realizadas por alumnos de segundo curso del Grado de Educación Infantil.

Sala de exposiciones de la Biblioteca del Campus. Hasta el 29 de abril. Horario de apertura de la Biblioteca.

CASA JOVEN

Ilustraciones del artista segoviano Jesús Navarro, 'Poliedro', ilustrador, muralista, diseñador gráfico y fotógrafo.

Hasta el 28 de abril.

CENTRO SENIOR CORPUS

Exposición de óleos 'El árbol: evolución pictórica' de Eusebita de Pablos (Sbita).

Hasta el 22 de abril. De lunes a viernes de 10.00 h. a 13.00 h. y de 17.00 h. a 19.00 h.

DIPUTACIÓN

Proyecto UNA, dedicado a Jaime Gil de Biedma, obra 'Huevos de oro' de Miguel Ángel Guijarro.

Hasta el 22 de abril. De 9.00 h. a 14.00 horas y de 17.00 a 20.00 horas.

GALERÍA MAEO

Exposición 'Sombra y luz', de Heri de Quatrebarbes.

Hasta el 15 de mayo. De martes a sábado de 12.00 h. a 15.00 h. y de 17.00 h. a 21.00 h. Domingos 12.00 h. a 15.00 h. Visita previa cita 696392299.

HOTELES EUROSTARS

Exposición del escultor Aramís Justiz y del pintor Rafael Ruz.

Hotel Eurostars Convento Capuchinos. Hasta el 4 de junio.

Exposición de collages de Juan Ramón Aguirre.

Hotel Eurostars Plaza Acueducto. Hasta el 16 de julio.

LA ALHÓNDIGA

Exposicion de pintura Juan Pita, 'Pintura de 4 décadas'.

Hasta el 8 de mayo. Lunes y martes cerrado, de miércoles a viernes de 18.00 a 21.00 h. sábados, domingos y festivos de 12.00 a 14.00 h y de 18.00 a 21.00 h.

MUSEO ESTEBAN VICENTE

Exposición 'El Aura de la pintura, 1990 - 2015' de Alberto Reguera. Visita guiada para público general los jueves a las 17.30 h. Es una actividad gratuita y sin reserva organizada por el Museo Esteban Vicente.

Hasta el 29 de mayo. Horario de martes a viernes de 11:00 a 14:00 h. y de 16:00 a 19:00 h.; sábados de 11:00 a 20:00 h.; y domingos y festivos de 11:00 a 15:00 h.

Exposición Esteban Vicente, selección de obras de la colección permanente.

Hasta el 29 de mayo.

MUSEO RODERA ROBLES

'Segovia. 20 años del siglo XX. (1950-1970) ', 177 piezas de coleccionismo y 71 fotografías aportados por Juan José Bueno Maroto, Juan Ignacio Davía y Juan Pedro Velasco.

Hasta junio de 2016.

MUSEO DE SEGOVIA

Exposición de más de 1.500 piezas procedentes de la capital y de la provincia, un recorrido por la historia segoviana a través de fondos arqueológicos, etnológicos y de bellas artes.

Permanente. De martes a sábado de 10.00 a 14.00 y de 16.00 a 19.00 horas. Domingo de 10.00 a 14.00 h. Lunes cerrado. Entrada gratuita sábados y domingos. Visita guiada gratuita sábados de 12.00 h. a 13.00 h. Cerrado: 1 y 6 de enero, 24, 25 y 31 de diciembre y fiestas locales.

Exposición temporal 'Imago Urbis Romae' que muestra la visión y perspectiva de la ciudad romana como un organismo vivo y cambiante.

Hasta julio de 2016.

Pieza del mes: Ara de Minerva de Confloenta, (Duratón).

Hasta 30 de abril.

Pieza desconocida: La Virgen de los Siete Cuchillos, óleo sobre tabla del primer tercio del siglo XVI.

Hasta 31 de mayo.

PALACIO DE QUINTANAR

SegoviaFoto: exposiciones de Valerio Bispuri y Cristina Otero; fotografías de Asier Rúa, 'Madrid interior'; 'Estética, delirio y fantasía' de Pilar García Merino, 'Crisálidas' de Ana Tornel, 'Campo de juego' de Alberto Franco, 'Nimius' de García de Marina y 'Entre dos mundos' de Ana Tornel.

Hasta el 1 de mayo.

SegoviaFoto: muestra colectiva 'Etica y estética de lo verdadero', de Antonio Sorrentino, Kela Coto, Iván Salinero, Candela Sotos y Geray Mena.

Hasta el 29 de mayo.

Retrospectiva de Pablo Amargo.

Hasta el 22 de mayo.

QUIOSCO DE MÚSICA DE LA PLAZA MAYOR

SegoviaFoto: exposición de Simon Norfolk, 'When I am laid in earth'.

Hasta el 1 de mayo.

RESTAURANTE EL INGENIO CHICO

Exposición de obras de Artesano-salsysa.

Hasta el 20 de junio.

RESTAURANTE SAN MARCOS

Exposición de los segovianos Juan Fernando San Romualdo y Blanca Gonzalo Lázaro.

Hasta el 26 de abril.

TORREÓN DE LOZOYA

Exposición 'Un lugar para la inspiración. El Real Sitio de San Ildefonso y su entorno', un centenar de piezas entre dibujos, pinturas, estampas, carteles de cine, planos, libros o fotógrafías de artistas de los siglos XIX y XX.

Hasta el 8 de mayo. De martes a viernes de 18.00 h. a 21.00 h., sábados y festivos de 12.00 h. a 14.00 h. y de 18.00 h. a 21.00 h.

PROVINCIA

CARBONERO EL MAYOR

Exposición 'Labores españolas'. Visitas concertadas llamando al número de teléfono 921560173.

Casa Museo de los Quehaceres.

CANTALEJO

Exposición 'Pensar la luz' de Amando Casado.

Centro Cultural Recepción de Visitantes. Hasta el 30 de abril. Horario de 18.00 h. a 20.00 h.

MARTÍN MUÑOZ DE AYLLÓN

Exposición de Cristina Almodóvar, 'Transformaciones platónicas', 20 piezas creadas a partir de hierro, tinta, alambre o papel.

Hasta el 2 de mayo.

PALAZUELOS DE ERESMA

Exposición de fotografías 'Mineros. Imágenes, gestos voces'.

Salón Escénico. Hasta el 30 de abril. Laborables de 12.00 h. a 14.00 h..

PEDRAZA

Exposición permanente de obras de Ignacio Zuloaga en el Castillo.

Museo Ignacio Zuloaga. De miércoles a domingo de 11.00 a 14.00 h. y de 17.00 a 20.00 horas.

REAL SITIO DE SAN ILDEFONSO

Exposición 'Una guerra en miniatura', vehículos y blindados de la Guerra Civil.

Pozo de la Nieve. Hasta el 8 de mayo. Viernes de 18.00 h. a 20.00 h., sábados de 12.00 h. a 14.00 h. y de 18.00 h. a 20.00 h. Domingos de 12.00 h. a 14.00 h.

Exposición Tapio Wirkkala, 'Un poeta del cristal y la plata'.

Museo Tecnológico del Vidrio.

Exposición 'Arte Vetraria Muranese', coleccióin Lutz Holz.

Museo Tecnológico del Vidrio. hasta el 25 de septiembre.

Exposición 'Arte Sacro en el Real Sitio de San Ildefonso'.

Real Fábrica de Cristales. Hasta el 5 de junio.

Óleos de Charo Vaquerizo.

Galería de Arte Zaca. Hasta el 24 de abril. De martes a viernes de 11.30 h. a 13.45 h. y de 17.00 h. a 19.30 h. Sábados, domingos y festivos de 11.30 h. a 20.00 h.

Exposición de 23 fotografías 'Luz y color', de Inma San José.

CENEAM. Hasta el 30 de junio. De lunes a viernes de 10.00 h. a 17.00 h. Sábados, domingos y festivos de 10.00 a 14.00 h. y de 16.00 a 18.00 h.

Exposición 'El inventario español de los conocimientos tradicionales relativos a la Biodiversidad'.

CENEAM. Hasta el 30 de junio.

Muestra permanente 'Verde Hogar'.

CENEAM.

Bibliobus
El servicio de biblioteca móvil de la Diputación Provincial de Segovia se desplaza hoy 19 de abril a las localidades de Valverde del Majano, Garcillán, Anaya, Arroyo de Cuéllar, Chañe, Chatún, Marugán, Muñopedro y Lastras del Pozo.

VARIAS LOCALIDADES
‹segovia›

Recital
Mañana día 20 a las 20.30 h. en el mesón del Arriero, recital de poesía, cuentos y relatos cortos, de Roberto Yuste, a beneficio de los refugiados.

MESÓN EL ARRIERO
‹segovia›

CONVOCATORIAS

Formación
La Unión Romaní organiza la campaña de formación 'Realidad educativa en la Comunidad Gitana en exclusión' destinada a profesionales y estudiantes del ámbito educativo y social y que tendrá lugar del 26 al 28 de abril en el Aula 205, del Campus María Zambrano. La inscripción, gratuita y con un límite máximo de 30 plazas, se realiza a través de la web tinyurl.com/jfpae-Segovia2016 hasta hoy 19 de abril. Más información en uraareaeducacion@gmail.com o en 955490571 de 08.00 h. a 15.00 h.

CAMPUS MARÍA ZAMBRANO
‹segovia›

Concurso
El instituto Francisco Giner de los Ríos de Segovia convoca el I Concurso Provincial de Poesía en Lengua Inglesa 'Little Will'. Podrán participar los escolares de 6º de Primaria y 1º de ESO, de forma individual o por grupos de hasta cuatro escolares. La inscripción puede realizarse hasta el 29 de abril en la página web del instituto goo.gl/KZvxlx, donde están disponibles las bases del concurso.

INSTITUTO GINER DE LOS RÍOS
‹segovia›

Concurso
El Ayuntamiento de Segovia organiza, junto con Aqualia, la XI edición del Concurso Internacional de Dibujo Infantil 'El ciclo del agua, una aventura para valientes' para descubrir el ciclo integral del agua. Podrán participar en él los alumnos 3º y 4º de Primaria presentando sus creaciones en la página web www.elciclodelaguaparavalientes.es antes del 9 de mayo. Los ganadores se darán a conocer el 5 de junio a través de www.aqualia.es y www.elciclodelaguaparavalientes.es.

AYUNTAMIENTO
‹segovia›

Concurso
La Casa Museo de los Quehaceres de Carbonero el Mayor convoca el concurso de labores 'Puntadas'. Más información en www.facebook.com/casamuseodelosquehaceres.

CASA MUSEO DE LOS QUEHACERES
‹carbonero el mayor›

FARMACIAS DE GUARDIA
La información sobre las farmacias de guardia puede consultarse en la página del tiempo

MONUMENTOS

ALCÁZAR Tlf. 921 46 07 59: De octubre a marzo, de 10,00 a 18,00 h. De abril a septiembre, de 10,00 a 19,00 horas.

CATEDRAL Tlf. 921 46 22 05: De octubre a marzo de 9,30h a 17,30h. De abril a septiembre de 9,30 a 18,30h.

CASA DE LA MONEDA Centro de Interpretación del Acueducto. Tlf.: 921475109. casademoneda@turismodesegovia.com. Martes de 10.00 a 14.30. De miércoles a domingo de 10.00 a 19.00 h. Lunes cerrado.

CENTRO DE RECEPCIÓN DE VISITANTES Azoguejo, 1. Tlf.: 921 466720. e-mail: info@ turismodesegovia.com. Todos los días de 10.00 a 19.00 h.

CENTRO DIDÁCTICO DE LA JUDERÍA c/ Judería Vieja, 12. Tlf 921 462396. e-mail: juderia@turismodesegovia.com. De lunes a miércoles de 11.00 a 15.00 h. De miércoles a domingo de 11.00 a 14.00 h. y de 16.00 a 19.00 h.

CONVENTO SAN ANTONIO EL REAL Tlf. 921 42 02 28: De 10,00 a 14,00 h. y de 16,00 a 19,00 h. Domingo tarde y lunes, cerrado.

IGLESIA DEL CORPUS CHRISTI (Antigua Sinagoga Mayor) - Tlf 921466720. Cerrado lunes tarde, martes y jueves tarde; de 10 a 14 h. y de 16.00 a 18.30 h.

MONASTERIO DEL PARRAL Tlf. 921 43 12 98. Lunes y martes, cerrado; y de miércoles a domingo, pases a las 11.oo y a las 17.00 horas.

MUSEO DE SEGOVIA Casa del Sol. c/ Socorro, 1. Tlf. 921 46 06 13/15. De octubre a junio: martes a sábado, de 10 a 14 y de 16 a 19 h.; de julio a septiembre, martes a sábado, de 10 a 14 h. y de 17 a 20 h.; domingo y festivos, de 10 a 14 h. Cerrado fiestas locales.

MUSEO RODERA-ROBLES De martes a sábado, en horario de 10,30 a 14,00 y de 17,00 a 19,00 h.; domingo, de 10,30 a 14,00 h.; lunes, cerrado. c/ San Agustín, 12.

MUSEO ZULOAGA Iglesia de San Juan de los Caballeros. Plz. de Colmenares, s/n. Tlfs. 921 46 33 48/ 46 06 13. Miércoles, de 09.00 a 16.00 h.

CASA-MUSEO ANTONIO MACHADO c/ Desamparados. Tlf. 921 46 03 77. Todos los días de 11.00 a 14.00 y de 16.00 a 19.00 h. Visita guiada, dos euros. Demás días, visita guiada y audioguía incluidas en la entrada.

PUERTA DE SAN ANDRÉS (y acceso al adarve de la muralla). Plz. Socorro. Tlf.: 921461297. Jueves de 11,00 a 15.00 h. Resto de días de 11.00 a 18.30 h.

BIBLIOTECA DE LA ACADEMIA DE ARTILLERÍA Verano, de lunes a viernes, de 08.00 a 13.00 h. (c/ San Francisco). Invierno, de lunes a jueves de 09.30 a 13.30 y de 15.30 a 18.00 h.; viernes, de 09.30 a 13.30 h.

PALACIO EPISCOPAL Exposición de colecciones de cerámica de Los Zuloagas, Cristal de la Real Fábrica de Cristales de La Granja, arte sacro del Museo Diocesano de Segovia. Horario de lunes a domingo de 10.00 a 15.00 h. y de 16.30 a 19.00 h. Durante el mes de junio el precio de la entrada es de 1 euro.

REAL FÁBRICA DE CRISTALES DE LA GRANJA. MUSEO DEL VIDRIO Museo y tienda lunes cerrado; de martes a viernes de 10.00 a 15.00 h.; sábados de 10.00 a 18.00 h. y domingos y festivos de 10.00 a 15.00 h. Horno de martes a viernes de 10.00 a 14.45 h., sábados de 11.00 a 13.45 h. y de 16.00 a 17.45 h. y domingos y festivos de 10.00 a 14.45 h. Tlf.: 921010700.

CINE

Cines Luz de Castilla

Centro C. Luz de Castilla
Tel. 654 130 664 / www.cinesluzdecastilla.com
Programación del 15 al 21 de abril
LOS MIÉRCOLES AL CINE POR 3,50 euros
(EXCEPTO FESTIVOS y PELÍCULAS WARNER (HD y 3D)
JUEVES, DÍA DEL ESPECTADOR: PRECIO 3,80 euros (EXCEPTO FESTIVOS y PELÍCULAS WARNER (HD y 3D))

LOS VIERNES Y DOMINGO TU ENTRADA POR 5,50 euros
(excepto festivos y películas Warner)

EL LIBRO DE LA SELVA
De V a D y de X a J: 18:00, 20:15 y 22:30
De L a M: 18:00 y 20:15

REDENCIÓN: LOS CASOS DEL DEPARTAMENTO Q
De V a D y de X a J: 18:00, 20:15 y 22:30
De L a M: 18:00 y 20:15

VICTOR FRANKESTEIN
De V a D y de X a J: 18:00, 20:00 y 22:30
De L a M: 18:00 y 20:00

EL SECRETO DE UNA OBSESIÓN
De V a D y de X a J: 20:00 y 22:30
De L a M: 18:00 y 20:00

EL CAZADOR Y LA REINA DEL HIELO
De V a D y de X a J: 18:00, 20:15 y 22:30
De L a M: 18:00 y 20:15

KIKI, EL AMOR SE HACE
De V a D y de X a J: 18:00, 20:00 y 22:30
De L a M: 20:00

RESUCITADO
De V a D y de X a J: 18:00

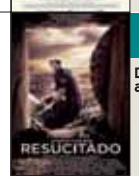

EL JUEZ
De V a J: 18:00 y 20:00

ZOOTROPOLIS
De V a D y de X a J: 18:00

BATMAN Y SUPERMAN
De V a D y de X a J: 22:00

OBJETIVO LONDRES
De V a D y de X a J: 20:00 y 22:30
De L a M: 18:00

ARTE7

C/ Dámaso Alonso, 54 (Nueva Segovia)
Tel. 921 43 21 28 / artesiete.org
Programación del 15 al 21 de abril
7 SALAS DIGITALES. MIÉRCOLES, DÍA DEL ESPECTADOR: BUTACA A 3,70 euros
FACEBOOK: ARTESIETESEGOVIA.
PARKING CUBIERTO GRATUITO

EL LIBRO DE LA SELVA
L, M y J: 18:00, 19:30 y 20:15
V, S, D y X: 18:00, 19:30, 20:15 y 21:25

JULIETA
L, M y J: 17:50 y 20:30
V, D y X: 18:00, 20:15 y 22:00
Sábado: 18:00, 20:15, 22:00 y 0:00

LAS CRÓNICAS DE BLANCANIEVES
L, M y J: 18:00 y 20:10
V, D y X: 18:00, 20:10 y 22:30
Sábado: 18:00, 20:10, 22:30 y 0:30

BATMAN V SUPERMAN
L, M y J: 17:50 y 20:00
V, S, D y X: 20:00 y 22:20

OBJETIVO LONDRES
L, M y J: 18:00 y 20:20
V, D y X: 18:00, 20:20 y 22:30
Sábado: 18:00, 20:20, 22:30 y 0:30

KUNFU PANDA 3
V, S y D: 17:50

KIKI, EL AMOR SE HACE
L, M y J: 18:00 y 20:00
V, D y X: 18:00, 20:00 y 22:30
Sábado: 18:00, 20:00, 22:30 y 0:30

ALTAMIRA
L, M y J: 18:00
V, S, D y X: 18:00 y 22:40

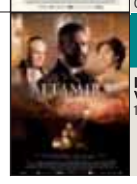

Cine Avenida
C/ Escuelas, 7
Tel. 983 105 022

EL LIBRO DE LA SELVA
V 15: 19:00 y 21:30
S 16: 20:00 y 23:00
D 17: 17:30 y 20:30
L 18: 21:30

ENHORABUENA. El pasado fin de semana, el equipo de **Prebenjamines del Naturpellet Segovia Futsal 'B'** se ha proclamado campeón de liga en su categoría. Enhorabuena, a todos sus jugadores (**Dani Estebaranz, Dani Torres, David, Héctor, Hugo, Joan, Marcos, Pablo, Rodrigo y Simón**) y a sus entrenadores (**Aarón y Laura**). Todos juntos habéis ganado la liga, pero sobre todo habéis formado este gran grupo. ¡Enhorabuena equipo!

FELICIDADES. Este muchachote tan guapo, es **Carlos San Frutos Gómez**, que hoy cumple 18 años, o sea mayor de edad. A partir de hoy te tienes que tomar todos tus actos con mucha responsabilidad. Tienes que estudiar y trabajar más, y dentro de unos años te lo agradecerás a tí mismo. Tus abuelos, Demetrio San Frutos y Fuencisla Velasco. ¡Felicidades!

CUMPLEAÑOS. ¡Felicidades **mi reina**! Ya son 10 años los que cumples y te deseo que seas muy feliz, os quiero mucho a tu hermano y a ti. Siempre estaré a vuestro lado. Besitos del abuelo Julio, la tía Juana, tu hermano Iván, de mamá y de todos los que te quieren. Te adoro mi vida.

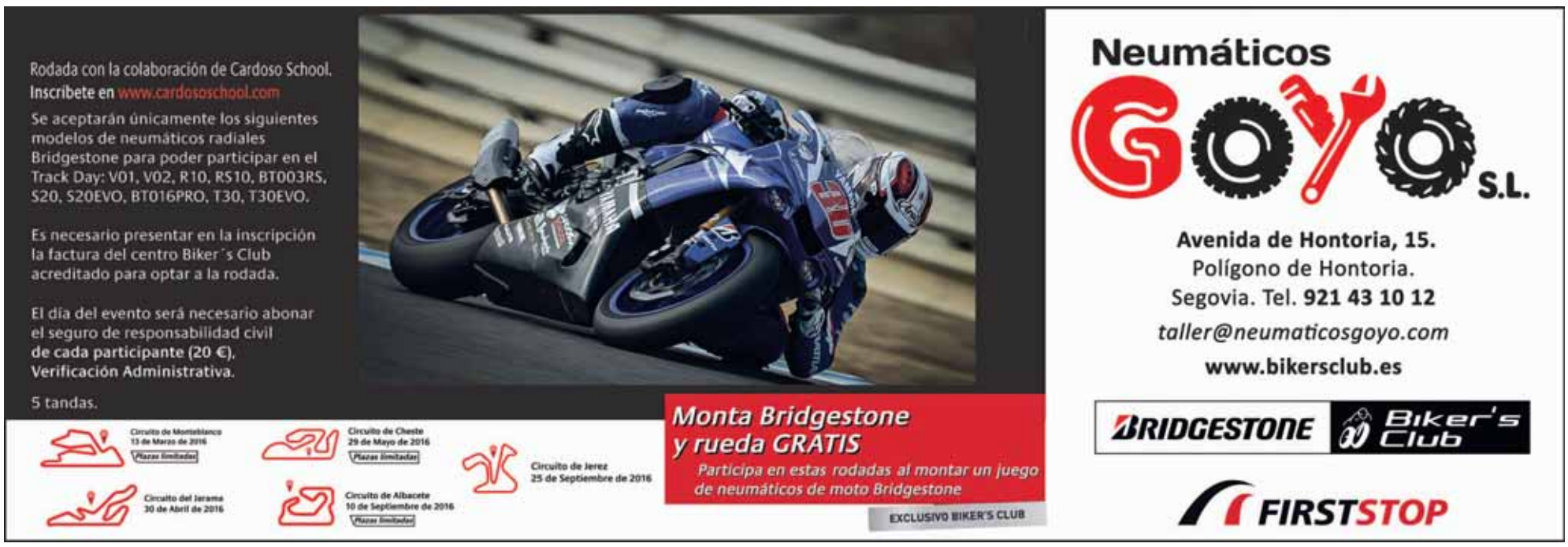

EL TIEMPO

Soleado · Nubes altas · Nubles y claros · Nublado · Chubascos débiles · Chubascos fuertes · Lluvia débil · Lluvia fuerte · Tormentas · Nieve · Viento · Viento fuerte

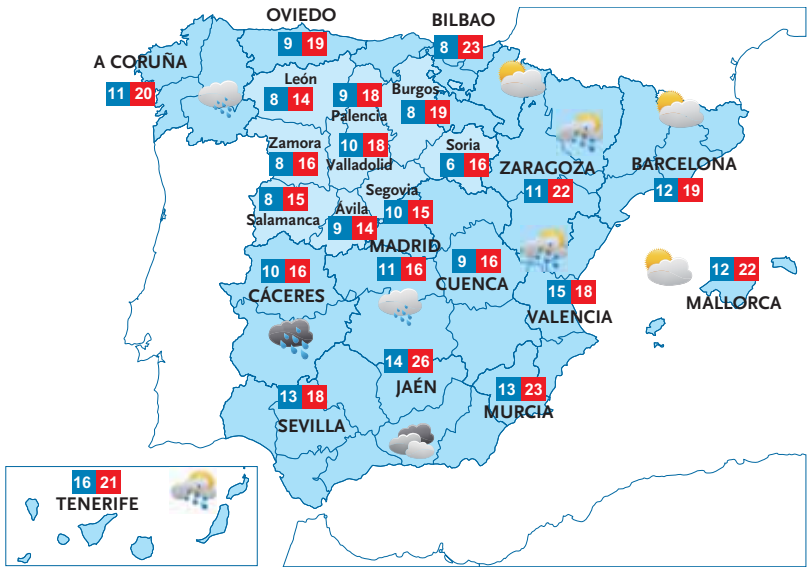

El tiempo, hoy

En Segovia, nuboso o cubierto con precipitaciones. Temperaturas nocturnas en ascenso localmente notable, con mínimas entre 5 y 9 grados, y diurnas en descenso, con máximas entre 13 y 18 grados. Vientos del sur.

En Castilla y León: nuboso o cubierto con precipitaciones, sobre todo en el oeste, donde pueden ser fuertes e ir con tormenta. En la vertiente sur del Sistema Central y en Sanabria pueden ser persistentes. Temperaturas mínimas en ascenso, localmente notable, y máximas en ligero ascenso en el norte y en descenso en el resto. Vientos del sur.

En España: precipitaciones que pueden ser localmente fuertes o persistentes en el oeste de Galicia, de Castilla y León y del Sistema Central, puntos de Extremadura y Andalucía occidental, sin descartar que sean fuertes en otras zonas de ambas mesetas. En la mitad occidental de la península estará nuboso o cubierto con precipitaciones ocasionalmente acompañadas de tormenta. Es probable que sean persistentes localmente en el oeste de Galicia, de Castilla y León y del Sistema Central, puntos de Extremadura y Andalucía occidental, sin descartar que alcancen intensidad fuerte en dichas áreas y en zonas ambas mesetas. Con carácter más débil y ocasional podrán extenderse a otras zonas de la península, siendo menos probables cuanto más hacia el este.

Poco nuboso con intervalos de nubosidad alta en Baleares, litoral sudeste peninsular y nordeste de Cataluña. En Canarias, nuboso o con intervalos nubosos con probables precipitaciones en las islas de más relieve, sin descartarlas en el resto.

Temperaturas en Europa:

Lisboa	14 / 18	Londres	9 / 13	París	5 / 16
Berlín	6 / 14	Roma	11 / 23	Moscú	4 / 12

BONOLOTO
Lunes 18 de abril

5 - 21 - 26 - 27 - 38 - 42
Complem. 39 - R: 5

LOTERÍA PRIMITIVA
Sábado 16 de abril

2 · 3 · 12 · 16 · 32 · 40
Complem. 23 · Reintegro 9

GORDO PRIMITIVA
Domingo 17 de abril

9 · 10 · 15 · 36 · 47
Nº Clave (Reintegro) 5

EUROMILLONES
Viernes 15 de abril

13 - 14 - 32 - 37 - 48
Estrellas 1 - 7

EL 7/39
Lunes 18 de abril

3 · 4 · 5 · 17 · 27
35 · 39 · Reintegro 4

ONCE
Lunes 18 de abril: 32210

Domingo	17 de abril	50821
Sábado	16 de abril	03733
Viernes	15 de abril	00400
Jueves	14 de abril	81847
Miércoles	13 de abril	91521
Martes	12 de abril	39238

SUPER ONCE
Lunes 18 de abril

13 21 22 23 32
35 43 45 48 52
53 56 63 66 67
73 77 78 79 80

Autobuses entre Segovia y Madrid

Información: www.lasepulvedana.es - Teléfono: 902 11 96 99

La Sepulvedana

SEGOVIA - MADRID

LUNES A VIERNES LABORABLES

5.50 D	6.15 S	6.15 L2	6.30 D	6.45 D
7.00 S	7.10 *L2	7.30 D	7.45 D	8.00 S
8.30 D	9.00 D	9.10 L1	9.30 S	10.00 D
10.45 D	10.45 L2	11:30 D	12.15 D	12.15 L1
13.00 D	13.45 D	14.15 R	14.45 D	15.15 L2
15.30 D	16.00 R	16.30 D	17.00 L2	17.15 D
18.00 D	18.45 D	19.00 L2	19.30 D	20.15 S
21.00 D	21.30 S			

SÁBADOS LABORABLES

7.30 D	8.00 L2	8.15 S	9.00 D	9.45 D
10.30 L2	10.45 S	11.30 D	12.00 D	13.00 D
14.00 S	15.00 D	15.45 R	17.00 D	17.00 L2
18.00 S	19.00 D	20.00 R	21.00 D	21.30 S

DOMINGOS Y FESTIVOS NACIONALES

8.00 L2	8.30 S	9.30 D	10.30 S	11.30 D
12.30 S	13.30 D	14.30 S	15.30 D	16.00 S
16.30 D	17.15 D	18.00 D	18.45 D	19.00 L2
19.30 D	20.15 R	21.00 D	21.30 S	22.30 D

SERVICIOS DIRECTOS (D): *SEGOVIA - MADRID.*

SERVICIOS SEMIRUTA (S): *Segovia - Revenga - OrtigoSa del Monte - Otero de Herreros - Los Ángeles de S. Rafael - San Rafael - Madrid.*

SERVICIOS DE RUTA (R): *Segovia - Revenga - Ortigosa del Monte - Otero de Herreros - Loa Angeles de S. Rafael - San Rafael - Guadarrama - Los Negrales - Villalba - Torrelodones - Laa Rozas - Madrid.*

LANZADERA SAN RAFAEL (L1): *San Rafael - Madrid.*

LANZADERA EL ESPINAR (L2): *El Espinar - San Rafael- Madrid.*

L2*: *El Espinar - San Rafael - Guadarrama - Villalba - Madrid.*

MADRID - SEGOVIA

LUNES A VIERNES LABORABLES

6.30 D	7.00 D	7.15 IE	7.45 R	08.15 L1
8.30 D	9.15 D	9.45 L2	10.00 D	10.45 D
11.00 L1	11.30 D	12.15 D	13.00 D	13.30 D
13.45 L2	14.15 D	14.45 S	15.00 D	15.30 D
15.45 L2	16:00 D	16.30 D	16.45 L2	17.15 D
17.30 *L2	17.45 D	18.15 D	18.30 S	18.45 D
19.00 D	19.30 L2	19.45 D	20.15 D	20.30 S
21.00 D	21.45 S	22.30 D	23.00 S	

SÁBADOS LABORABLES

8.00 S	9.00 D	9.30 L2	9.45 D	10.15 D
11.00 S	11.30 D	12.15 D	12.45 D	13.15 D
13.45 S	14.30 D	15.30 R	15.45 L2	16.30 D
17.30 S	18.30 D	19.15 D	20.15 R	20.45 D
21.30 S	22.15 D	23.00 S		

DOMINGOS Y FESTIVOS NACIONALES

8.00 S	9.00 D	9.30 L2	10.00 D	11.00 S
12.00 D	13.00 D	14.00 D	15.00 R	16.00 D
17.00 S	18.00 D	19.00 D	20.00 R	20.45 D
21.00 L2	21.30 D	22.00 D	23.00 S	

SERVICIOS DIRECTOS (D): *MADRID - SEGOVIA.*
SERVICIOS SEMIRUTA (S): *Madrid - San Rafael - Los Angeles de S. Rafael - Otero de Herrero. - Ortigosa del Monte - Revenga - Segovia.*
SERVICIOS DE RUTA (R): *Madrid - Las Roza. - Torrelodones - Villalba - Los Negrales - Guadarrama - San Rafael - Los Ángeles de S. Rafael - Otero de Herreros - Ortigosa del Monte - Revenga - Segovia.*
LANZADERA SAN RAFAEL (L1): *Madrid - San Rafael.*
LANZADERA EL ESPINAR (L2): *Madrid - San Rafael - El Espinar.*
L2*: *Madrid - Villalba - Guadarrama - San Rafael - El Espinar.*
SERVICIO IE: *Madrid - Las Rozas - Torrelodones - Villalba - Los Negrales - Guadarrama - San Rafael - UVA (Av. Padre Claret) - IE (Pº Sto. Domingo de Glmnán). Sin parada en la estación de autobuses de Segovia.*

Trenes entre Madrid, Segovia y Valladolid
(Nueva estación Segovia - Guiomar)

Madrid Chamartín	Segovia Guiomar	Valladolid Campo Grande	CIRCULA
6:40	7:08	7:45	Diario excepto sábados y domingos
7:30	7:58	8:35	Diario excepto sábados y domingos
10:15	10:43	11:20	Diario
12:00	12:28	13:05	Diario
14:40	15:08	15:41	Diario excepto sábados
15:10	15:38	16:15	Viernes
15:40	16:08	16:45	Diario
16:35	17:03	17:40	Diario excepto sábados y domingos
17:00	17:28	18:05	Diario
18:10	18:38	19:15	Domingos
18:40	19:08	19:45	Diario excepto viernes y domingos
19:25	19:52	-	Diario excepto sábados y domingos
20:00	20:28	21:05	Diario
20:25	-	21:19	Diario excepto sábados
21:30	21:58	22:35	Diario

Valladolid C. Grande	Segovia Guiomar	Madrid Chamartín	CIRCULA
	7:00	7:28	Diario excepto sábados y domingos
6:45	7:22	7:50	Diario excepto sábados y domingos
7:15	7:52	8:20	Diario excepto sábados y domingos
7:50	8:27	8:55	Diario
8:11	-	9:07	Diario excepto sábados y domingos
8:45	9:22	9:50	Diario excepto sábados y domingos
9:35	10:12	10:40	Sábados y domingos
10:50	11:27	11:55	Diario excepto sábados y domingos
14:10	14:47	15:15	Diario
15:20	15:57	16:25	Diario
17:45	18:22	18:50	Diario
18:36	19:12	19:39	Diario excepto sábados
19:46	20:23	20:51	Diario
20:35	21:12	21:40	Diario

FARMACIAS DE GUARDIA

Segovia
HOY: García Carretero, Cervantes, 27 (junto Acueducto).
Mañana: Tamayo Barbero, José Zorrilla, 41.

El Espinar:
Hoy y durante toda la semana está de guardia la farmacia de San Rafael.

Otras localidades:
Las **24 horas**, permanecen abiertas las farmacias de Cantalejo y Sepúlveda.
De 10.00 a 22.00 h.: Las farmacias de La Granja, Navafría y Sacramenia.
De 10.00 a 20.00 h.: Las farmacias de Lastras de Cuéllar, Bernardos y Maello, (Ávila).

SUDOKU

●○○

1				6				9
		6	4		8		1	
		7		2			4	
7						5		6
8		3	6		2	4		1
4		9						2
	7			3		1		
	1		2		5	9		
3				9				5

●●○

		9	5		3			
6	3			8		7		
	7			4		8		
4			8					2
	9						8	
5					9			1
		6		9			1	
		2		1			3	4
			3		8	6		

●●●

2	7			1				6
		4				5		7
	5							
3			1		9		7	
		6		4	7			
	9							
		3		8		9	6	
			3					8
9	6					2	3	

7 DIFERENCIAS

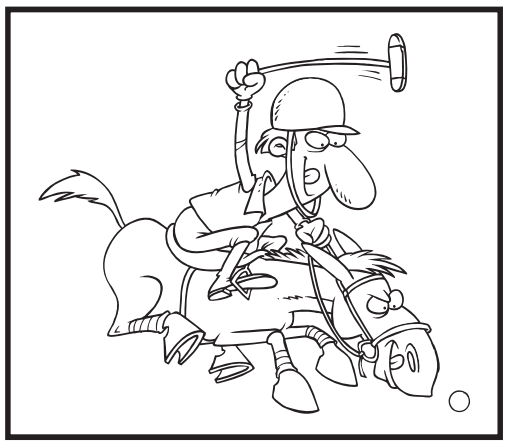

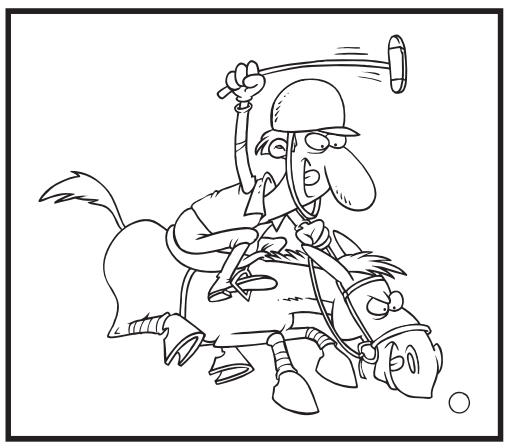

CRUCIGRAMA

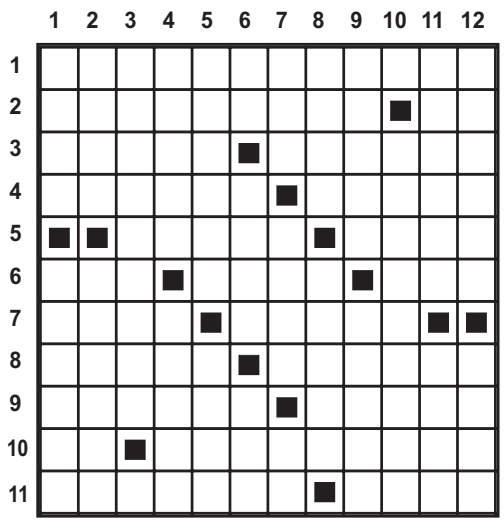

HORIZONTALES

1. Humildemente. 2. Agregaciones. Pref: óxido. 3. Mamífero roedor. Del Polo Norte. 4. Herrumbres. Proveer de armas. 5. Bebida alcohólica. Elige. 6. Juego de mesa para jugar con dados. Escuche. Hogar, lugar donde se enciende el fuego en la cocina. 7. "El que ... a un ladrón tiene 100 años de perdón". Reciente (fem). 8. Pronombre personal plural. Extensión grande de terreno arenoso. 9. Día de la semana. Penetro. 10. Código de Andorra. Conformado. 11. Rica, gustosa. República asiática.

VERTICALES

1. Sin bondad. Partes externas del oído. 2. Mineral, ónice. Rabuda. 3. Que puede derivarse. 4. Emigración masiva. Poner huevos las aves y otros animales. 5. Concilio. Falto de jugo y lozanía. 6. Ciudad de Camerún. Cabeza rapada. Señal internacional de socorro. 7. ... Estuardo, reina. Combinación de un átomo de oxígeno y dos de hidrógeno. Repetido: chupa. 8. Pura. Celeste. 9. Inspiración. Cambié por dinero. 10. Instaurar doctrinas o practicas nuevas. 11. Pieza de música. Se queme. 12. Pedir con empeño. Aspecto, imagen.

AUTODEFINIDO

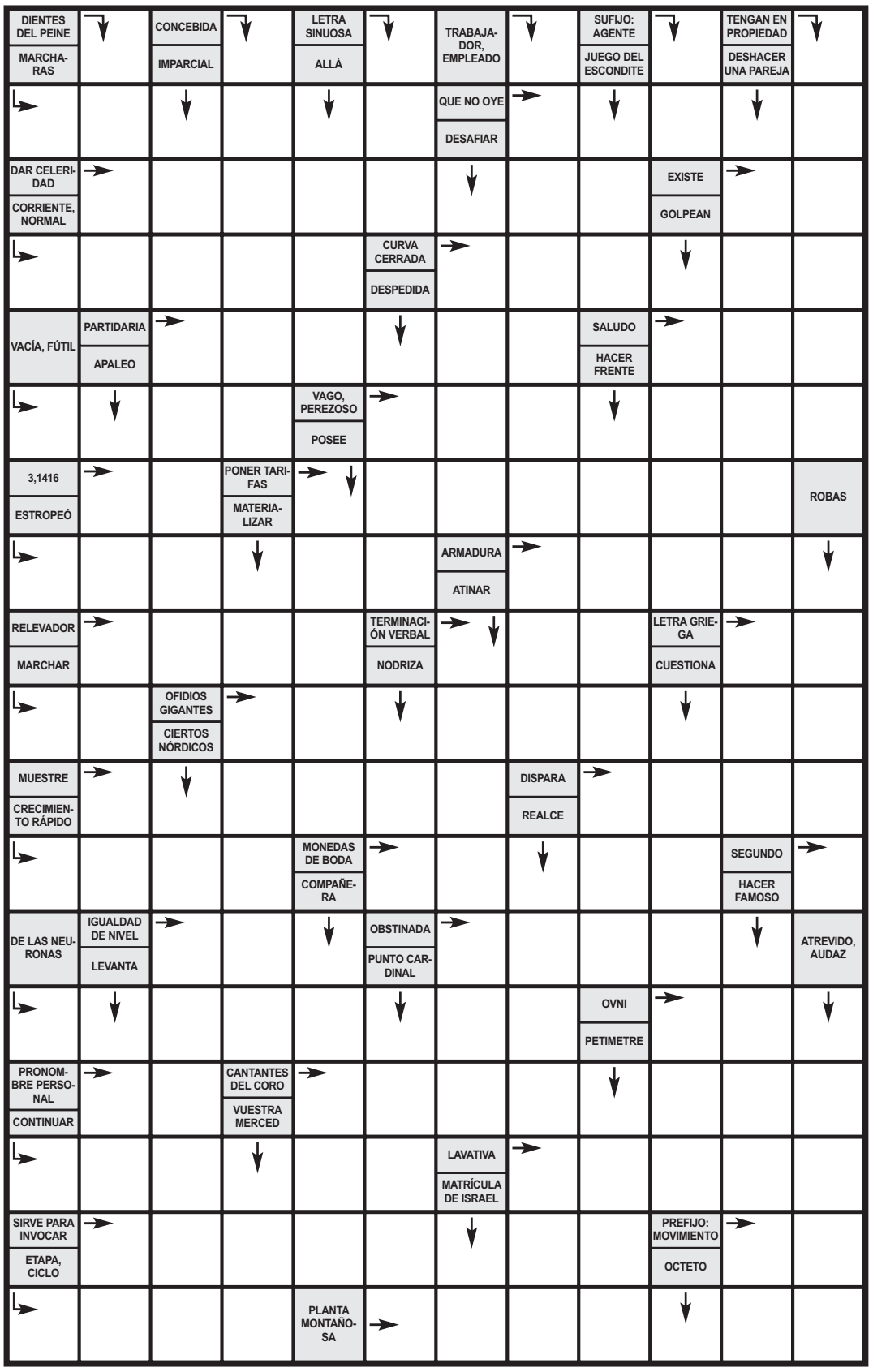

HORÓSCOPO

Aries (21 marzo a 19 abril)
En lo que se refiere a la suerte, la tendrás de cara siempre que la propicies. Y si te empeñas en no descansar lo suficiente, no vas a estar preparado para ganártela.

Tauro (20 abril a 20 mayo)
Hay algo que te preocupa y te quita el sueño, pero si, al menos de momento, no puedes hacer nada, es mejor que te dediques a otras cosas más provechosas.

Géminis (21 mayo a 20 junio)
Contarás con el apoyo incondicional de una persona que te puede ayudar mucho. No permitas que la soledad te deprima, piensa que es una etapa que te ha tocado vivir.

Cáncer (21 junio a 22 julio)
Mantente a la expectativa porque esta actitud te ayudará a cubrirte las espaldas. Cuidado con lo que cuentas y con a quien se lo cuentas, pueden traicionarte.

Leo (23 julio a 22 agosto)
Prepárate para vivir hoy una experiencia totalmente nueva que te impresionará mucho. Puede que no te guste en el momento, pero ten en cuenta que te servirá en el futuro.

Virgo (23 agosto a 22 sept.)
Si tienes animales domésticos en casa, procura tener hoy más cuidado de lo habitual, porque pueden causar un accidente relacionado con un objeto valioso o un aparato.

Libra (23 sept. a 22 oct.)
Si vas a comenzar una nueva andadura profesional o quieres probar suerte en un nuevo proyecto, no lo hagas sin antes asesorarte con quienes conocen el tema mejor que tú.

Escorpio (23 oct. a 21 nov.)
En estos días se resalta tanto en tu personalidad como en tu físico los aspectos más positivos, y quedan ocultos los negativos. Te servirá para realizar nuevos contactos sociales.

Sagitario (22 nov. a 21 dic.)
La mañana comenzará hoy de una manera anodina, sin ganas para hacer grandes cosas, pero pronto te llegará una noticia o una llamada que cambiará las cosas.

Capricornio (22 dic. a 19 ene.)
Cuídate de los engaños, de las propuestas aparentemente ventajosas que en realidad esconden trampas que te podrían perjudicar mucho. No te dejes llevar por la avaricia.

Acuario (20 enero a 18 feb.)
Tus intervenciones en un asunto relacionado con la justicia serán muy acertadas, pero no conseguirás zanjar el asunto que tienes entre manos hasta dentro de un tiempo.

Piscis (19 feb. a 20 marzo)
Hoy conocerás a una persona que en el futuro te podrá ayudar mucho en el terreno profesional y enseguida te darás cuenta de ello. No obstante, no le pidas nada aún.

SOLUCIONES

nº: 495

SUDOKU

1	8	4	3	6	7	2	5	9
2	9	6	4	5	8	3	1	7
5	3	7	1	2	9	6	4	8
7	2	1	9	8	4	5	3	6
8	5	3	6	7	2	4	9	1
4	6	9	5	1	3	7	8	2
9	7	5	8	3	6	1	2	4
6	1	8	2	4	5	9	7	3
3	4	2	7	9	1	8	6	5

8	4	9	5	7	3	1	2	6
6	3	5	1	8	2	7	4	9
2	7	1	9	4	6	8	5	3
4	6	7	8	5	1	3	9	2
1	9	3	2	6	4	5	8	7
5	2	8	7	3	9	4	6	1
3	5	6	4	9	7	2	1	8
7	8	2	6	1	5	9	3	4
9	1	4	3	2	8	6	7	5

2	7	9	4	1	5	3	8	6
8	3	4	9	6	2	5	1	7
6	5	1	8	7	3	4	2	9
3	8	5	1	2	9	6	7	4
1	2	6	5	4	7	8	9	3
4	9	7	6	3	8	1	5	2
7	4	3	2	8	1	9	6	5
5	1	2	3	9	6	7	4	8
9	6	8	7	5	4	2	3	1

DIFERENCIAS

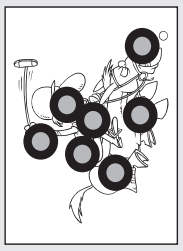

CRUCIGRAMA

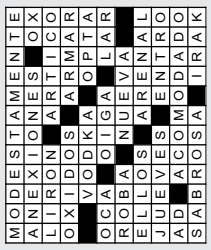

AUTODEFINIDO

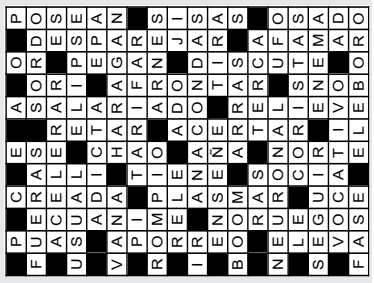

Películas

• Mala * Regular ** Interesante *** Buena **** Muy Buena

21.55 La tía Tula (La 2) ***

España, 1964, Drama. Miguel Picazo: Aurora Bautista, Carlos Estrada, Enriqueta Carballeira, Irene Gutiérrez Caba, Laly Soldevilla

A la muerte de su hermana Rosa, Tula se va a vivir a casa de su cuñado Ramiro para cuidarlo a él y a sus hijos. La convivencia entre Tula y su cuñado, al principio, no está exenta de roces y tensiones, sobre todo cuando Emilio, que desea casarse con Tula, pretende que Ramiro haga valer su influencia sobre ella para facilitarle sus planes.

22.30 Tokarev (Cuatro) **

EEUU, 2014, Acción. Paco Cabezas: Nicolas Cage, Rachel Nichols, Peter Stormare, Max Ryan, Danny Glover, Judd Lormand

Un respetado hombre de negocios de pasado oscuro busca venganza después de que su hija sea secuestrada por unos hombres que quieren saldar viejas deudas. Ante sus amigos y familiares, Paul Maguire (Nicolas Cage) es un hombre familiar y trabajador, pero desconocen que Paul tiene un pasado muy diferente, en el que la vida era barata y las deudas se pagaban con sangre.

22.30 Equipo de ataque (Paramount Channel) **

EEUU, 2006, Acción. Michael Keusch: Steven Seagal, Lisa Lovbrand, David Kennedy, Matthew Chambers, Danny Webb

Cuando el mariscal Lawson pierde a su equipo en un ataque a sangre fría, aparentemente aleatorio, se toma como algo personal investigar las sospechosas circunstancias de la brutal matanza. Pronto descubre la CTX Majestic, una operación militar tan confidencial que ahora los militantes quieren eliminar a Lawson para proteger el secreto... Infatigable en su misión, Lawson se implica en una cruenta batalla contra una operación de tráfico de drogas.

00.30 Glaciación 2012 (La Sexta) **

EEUU, 2011, Acción. Travis Fort: Patrick Labyorteaux, Julie McCullough, Katie Wilson, Nick Afanasiev, Kyle Morris, Chacko Vadaketh

Una familia lucha desesperadamente por sobrevivir a una nueva edad de hielo. El fenómeno ha sido provocado por una erupción volcánica en Islandia y se extiende a lo largo y a lo ancho del continente americano a velocidad de vértigo. Rutinario telefilme, mezcla de película de catástrofes y de drama familiar.

Deportes

Butaca deportiva

Fútbol: Espanyol-Celta	20.00	C+ Liga
Baloncesto: Euroliga	20.15	C+ Deportes

20.25 Baloncesto: Euroliga (C+ Deportes)

Sin tiempo de descansar tras medirse al FIATC Joventut en Liga ACB, el Real Madrid recibe en el Palacio de Deportes de la Comunidad de Madrid al Fenerbahce Ulker en el tercer partido del playoff de cuartos de final. El equipo blanco tratará de aprovechar la ventaja de campo.

Entretenimiento

Butaca de programas

La que se avecina	22.30	Telecinco
Pekín express	22.30	La Sexta

22.30 Pekín express (La Sexta)

La Sexta emite hoy la tercera etapa de «Pekín express: la ruta de los elefantes». Playas como la de Hambantota, serán el escenario para una etapa en la que los aventureros van a descubrir que es mejor no confiarse. Sonia e Ylenia, fueron las más lentas en la etapa anterior, pero se libraron de la eliminación.

1

06.00 Noticias 24H.
06.30 Telediario matinal.
08.30 Los desayunos de TVE.
10.05 La mañana.
13.25 Torres en la cocina.

14.00 Informativo territorial.
14.30 Corazón.
15.00 Telediario 1.
16.00 Informativo territorial.
16.25 Acacias, 38.
17.25 Seis hermanas.
18.25 Centro médico.
19.35 España directo.
20.30 Aquí la tierra.
21.00 Telediario 2.
22.15 El Caso. Crónica de sucesos. *«El asesino de la mirilla». Una mujer aparece asesinada en el barrio de Salamanca. Clara y Jesús investigan el caso pero se encuentran con más hermetismo de lo habitual por parte de la Policía.*
23.45 Desaparecida.
02.30 La noche en 24 horas.

2

07.00 Documental.
08.00 TVE English.
08.30 Edificios.
09.00 80 cm. (R)
09.30 Aquí hay trabajo.
10.00 La aventura del saber.
11.00 Documenta2. *«El emperador Francisco José y la I Guerra Mundial».*
12.00 Mañanas de cine. *«La aventura de Tim y Buck».*
13.35 A punto con La 2.
14.50 El Quijote.
15.45 Saber y ganar.
16.25 Grandes documentales. *«Atracción mortal» y «Pantanos en Estados Unidos».*
18.10 Documenta2. *«Grandes cataclismos».*
19.00 Tardes de cine. *«Los diablos del mar».*
20.40 Espacio vital. *Nuevas tendencias en decoración e interiorismo.*
21.00 Documenta2. *«La meteorología espacial: el nacimiento de una nueva ciencia».*
21.55 Historia de nuestro cine. *«La tía Tula».*
23.45 ¡Cómo nos reímos! (R)
00.45 La 2 noticias.
01.15 El cine de La 2. *«Yo».*

Antena 3

06.15 Noticias de la mañana.
09.00 Espejo público. *Magazine presentado por Susanna Griso.*
12.20 Karlos Arguiñano en tu cocina.

12.45 La ruleta de la suerte.
14.00 Los Simpson.
15.00 Antena 3 Noticias 1.
15.45 Deportes.
16.00 Tu tiempo.
16.30 Amar es para siempre. *aborto. Marcelino va a ver al comisario para pedirle explicaciones.*
17.30 El secreto de Puente Viejo.
18.45 Ahora caigo.
20.00 ¡Boom!
21.00 Antena 3 Noticias 2.
21.30 Deportes 2.
21.40 La previsión de las 9.
21.45 El hormiguero 3.0.
22.40 Allí abajo. *«Bendígame, padre».*
02.45 Campeonato europeo de póker.

cuatro

07.00 El zapping de surferos.
08.30 Ciudades bajo tierra.
09.30 Alerta Cobra. *«Por la vida de un amigo» y «¿Dónde está Semir?».*
11.25 Las mañanas de Cuatro: primera hora.
12.30 Las mañanas de Cuatro.
14.15 Noticias Cuatro 1.
14.55 Noticias Cuatro Deportes.
15.15 Deportes Cuatro 1.
16.00 Hawái 5.0. *«Restos sagrados», «La cura» e «Identidad».*
18.30 Las reglas del juego. *«El golpe del Gran Pájaro» y «El golpe del fuera de juego».*
20.05 Noticias Cuatro 2.

21.05 Deportes Cuatro 2.
21.30 First Dates. *Con Carlos Sobera.*
22.30 Cine Cuatro. *«Tokarev».*
00.20 NCIS: Los Ángeles. *«Omni» y «Reznikov, N».*
02.00 House. *«Peligro de los paranoia».*

5

06.30 Informativos Telecinco matinal.
08.55 El programa de Ana Rosa.
12.45 Mujeres y hombres y viceversa.
14.15 Cámbiame.
15.00 Informativos Telecinco 1.
16.00 Sálvame limón.
17.00 Sálvame naranja.
20.10 Pasapalabra.
21.05 Informativos Telecinco 2.
22.00 Making of: La que se avecina.
22.30 La que se avecina. *«Una luna de miel, un terreno rústico urbanizable y un presidente en remojo». Tras su llegada a la ciudad, dos acontecimientos inesperados marcarán la vida de Teodoro Rivas: la convivencia junto a su hermano Amador en el 2ºA y su apasionado enamoramiento de Alba, la hija transexual de los Recio. «Un número muy feo, una urraca a la fuga y un cordero por mensajero» (R).*

6

09.05 Crímenes imperfectos.
10.25 Las primeras 48 horas.
12.10 Al rojo vivo.

14.00 La Sexta noticias 1.
15.00 Jugones.
15.20 Jugones: el análisis.
15.30 La Sexta Meteo.
15.45 Zapeando. *El espacio celebra su programa 600. Los «zapeanders» recorrerán el centro de Madrid en un Seiscientos con el espíritu alocado que caracteriza al programa.*
17.15 Más vale tarde.
20.00 La Sexta noticias 2.
20.45 La Sexta Meteo.
21.00 The very best of «El intermedio».
21.30 El intermedio.
22.30 Pekín express.
00.30 Cine. *«Glaciación 2012».*

cyl7

07.30 Buenos días, Castilla y León.
10.30 Club del coleccionista.
11.00 Vamos a ver. *Redifusión.*
13.00 Sal y pimienta. *Programa de cocina.*
13.30 El arcón.
14.30 CyL TV Noticias.
15.15 El Tiempo.
15.30 CyL TV Noticias. *Redifusión.*
16.15 El Tiempo. *Redifusión.*
16.30 Vamos a ver.
18.15 Un Buen Hombre en Africa.
20.00 CyL TV Noticias.
20.50 El Tiempo.
21.00 Palabras a medianoche. *Entrevistas cercanas a personajes relevantes. Dirige y presenta Jesús Fonseca.*
21.30 Duelo de fogones. *Cada semana una auténtica batalla culinaria entre dos vecinos de la misma localidad que hacen sus platos tal y como les enseñó su madre o abuela.*
23.00 CyLTV Noticias.

8

08.00 Documental.
08.30 Helicops.
09.15 Maigret.
10.00 Área Zapping.
10.30 Redifusión.
11.00 Magazine local. *Magazine.*
13.00 Helicops.
14.00 Noticias. *La mayor información de tu ciudad..*
14.30 Coto abierto. *Coto abierto no es sólo un programa dirigido a pescadores y cazadores profesionales sino a todo el público que quiera acercarse al mundo de la escopeta y la caña.*
15.30 Noticias.
16.00 Magazine local - redifusión. *Redifusión.*
18.00 Área Zapping.
18.30 Mesa para tres. *Luis y Alejandro Toro llegan con su madre a Bogotá después de abandonar su pueblo natal, donde eran dueños de un restaurante.*
19.30 Documental.
20.00 Maigret.
21.00 Noticias.
21.30 Magazine local. *Magazine.*
23.30 Redifusión.

Aldeas Infantiles SOS

Un hogar y un futuro para 2.716 niños en España y Latinoamérica.

Asóciate o haz un donativo:
902 33 22 22
www.aldeasinfantiles.es
Aldeas Infantiles SOS de España

EL ADELANTADO DE SEGOVIA

Edita: El Adelantado de Segovia S.L. **Depósito Legal:** SG. 1958

• **Redacción, Administración y Publicidad:** Calle Morillo, 7 (Junto al Jardín Botánico) 40002 Segovia • Teléfono centralita y redacción: 921 43 72 61
• Teléfono publicidad : 921 46 12 12 • Fax general: 921 44 24 32
• Correo electrónico redacción: redaccion@eladelantado.com
• Correo electrónico publicidad: publicidad@eladelantado.com

Prohibida toda reproducción a los efectos del Artículo 32, 1, párrafo segundo, LPI

H4B inaugura la nueva Galería Maeo

La exposición del francés Henri de Quatrebarbes marca la apertura de un nuevo espacio para el arte en Segovia

SERGIO ARRIBAS / SEGOVIA

La exposición temporal del artista plástico francés Henri de Quatrebarbes, H4B de nombre artístico, sirvió, este sábado, para inaugurar una nueva galería de arte en Segovia. Galería Maeso, que promueven María Adela Martínez y Carlos Horcajo, se emplaza en la calle Cronista Lecea, junto a la Plaza Mayor, y está enfocada a acoger todas las tendencias del arte contemporáneo.

La nueva galería abre menos de un mes después de que lo hiciera 'Moldurama Galería', también promovida por la segoviana María Adela Martínez, quien, tras residir durante varios años en Venezuela, decidió regresar a su ciudad de origen para abrir un espacio cultural.

Su primer proyecto fue 'Espacio Cervantes', una galería destinada a la exhibición y venta de obras de arte. Sin embargo, la vida de este espacio fue efímera, aunque por circunstancias ajenas a su funcionamiento. La promotora tuvo que reubicar su proyecto después de la venta del inmueble de la Calle Real donde se emplazaba 'Espacio Cervantes'. En este sentido, el proyecto se ha dividido en dos galerías o espacios culturales. 'Moldurama Galería', (en la calle Arias Dávila, junto al Museo de Arte Contemporáneo Esteban Vicente), cuenta con dos plantas y escaparate a la calle y, con independencia de que acoge también exposiciones temporales de artistas contemporáneos, su labor está centrada a la venta de productos de molduras creativas; esto es, el marco convencional *vintage* convertido en producto utilitario, desde portallaves a bandejas. Por su parte, Galería Maeo es "más una galería en sí, dedicada exclusivamente a la exhibición y venta de arte", indica Horcajo, que precisa que el espacio cuenta con unos 50 metros cuadrados.

La galería, en la calle Cronista Lecea, cuenta con unos 50 metros cuadrados, repartidos en dos plantas

Aspecto interior del nuevo espacio cultural, donde puede contemplarse la obra del artista abstracto francés. / JUAN MARTÍN

El artista H4B, junto a una de las obras expuestas en Maeo. / JUAN MARTÍN

CALIDAD Galería Maeo contará con obras en depósito a disposición del público en su planta sótano, mientras que en la planta con escaparate a la calle se emplazará la exposición temporal del artista. "Arrancamos con un artista francés, seguiremos con un californiano y después con otro de origen segoviano", indicó Horcajo, quien precisó que "traeremos gente de fuera, artistas consagrados, como es por ejemplo Henri de Quatrebarbes (…) todos los que expongan en nuestra galería tendrán un denominador común, la elevada calidad artística de sus obras".

HEMEROTECA

EL ADELANTADO DE SEGOVIA

Hace **25** años

19 de abril de 1991

Luis Pérez de Cossío, nuevo delegado territorial

Luis Pérez de Cossío fue nombrado ayer nuevo delegado territorial de la Junta de Castilla y León en Segovia, según acuerdo adoptado por el Consejo de Gobierno de Castilla y León. Pérez de Cossío, que en la actualidad ocupa la asesoría jurídica de la Delegación Territorial, sustituye en el cargo a Víctor Martín Fernández, cuyo cese, obligado por su concurrencia a las próximas elecciones autonómicas, fue aceptado ayer por el Ejecutivo regional.

Pérez de Cossío es segoviano, está casado, tiene tres hijos y pertenece al Cuerpo Superior de la Administración. Durante diez años, de 1975 a 1985, ejerció como abogado del Estado interino en Segovia, hasta que el proceso de transferencias le conduce al puesto que actualmente ocupa en la Delegación. Su nombramiento como delegado territorial sale hoy publicado en el Boletín Oficial de Castilla y León y será el lunes cuando tome posesión del cargo en la sede del Gobierno regional.

El nuevo delegado territorial tiene tras de sí una dilatada vida política, iniciada en la extinta UCD, de la que llegó a ser durante dos años secretario provincial. Posteriormente fue promotor y miembro de la gestora del CDS, partido que abandonó a raíz de la crisis vivida en 1989, que se saldó con la llegada a la Alcaldía de Segovia de Juan Antonio Perteguer, presidente provincial del CDS, en sustitución de Luciano Sánchez Reus, candidato de este partido en las elecciones municipales de 1987 (…)